ESTABLISHED 1872. NO. 19893 THE SHUN PAO SHANGHAI, FRIDAY AUGUST 3. 1928.

申報

中華民國十七年

八月三號星期五

舊曆戊辰年六月十八日

外埠五大張 本埠另加增刊一大張

今天本報售大洋四分

第一萬九千八百九十三號

本館設上海漢口路二十四號 自同治十一年創刊 即西曆一八七二年

中華郵政特准掛號立券按照總包特別優待寄送之報紙

▲營業部（廣告及發行）一〇〇九五 ▲主任室 六七零一 ▲庶務處 六一五二七 ▲編輯部 六四六一二 ▲採訪室 六一五七七 ▲總主筆室及總理室 六一五七六 ▲電報掛號 六〇七八

定報價目 中國境內每月洋一元二角 每三個月洋三元六角 每六個月洋六元六角 全年洋十二元六角 日本朝鮮同（新疆蒙古每月洋二元二角半）歐美各國每月洋二元七角 每三個月洋八元一角 每六個月洋十六元二角 全年洋卅二元四角 報費先惠 郵費不收

廣告刊例 特等 登於新聞欄內每行廿七字五行起碼每日每行四角五分 頭等 登於封面及時評前以二行起碼每日每行一元四角 二等長行 登於後幅以三行起碼每日每行九角 二等短行 登於緊要地位以六十字起碼如超過六十字以上每十字加登於自由談下以三百字起碼每日每字一分二釐 三等短行 登於普通地位（限登營業廣告）每日每字一分

申園 第二次大競賽 正式開幕

來賓注意

㈠入場券
會員看台 三元
大看台 二元
普通看台 半元

㈡地點
膠州路八十七號
本會賽狗場

㈢時間
今晚九時起賽連賽七次節目詳本報本埠新聞欄

㈣獎品
外界特贈銀杯全座贈送「申園杯」决賽得獎之狗主人

㈤音樂焰火
今晚自八時一刻起至九時止場內特備各種焰火音樂藉增雅興

㈥贈品
今晚本會備有精製絹扇分送女賓以誌開幕紀念

㈦搖彩套頭票出售
本會事務所（愛多亞路六號）現出售本次及第三次搖彩套頭票各界欲購者祈駕臨該所接洽

㈧場內備有茶點西餐冷食價格公道

申園賽狗場謹啓

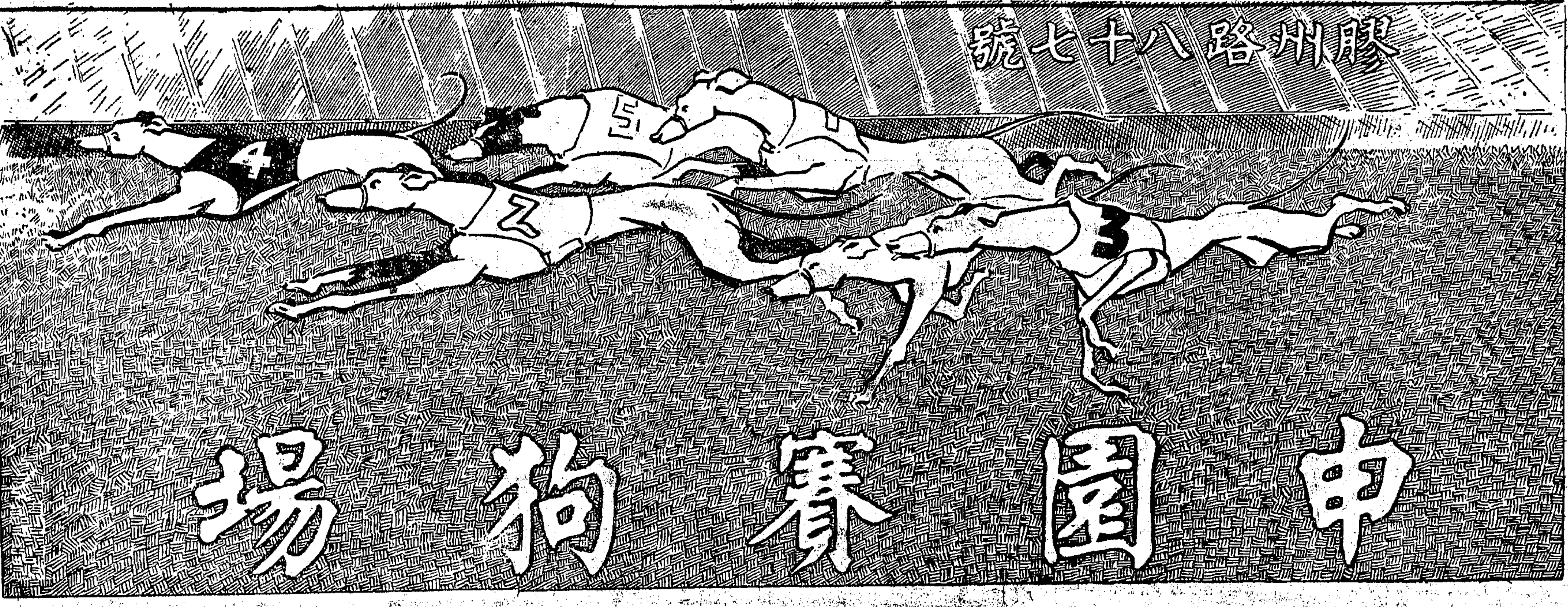

商務印書館出版 新書

現實主義哲學的研究
哲學叢書 一冊 定價一元 郵費二分半
日本金子筑水著 蔣徑三譯 本書係根據著者現代哲學概論之第二部編譯而成，對於現實主義的淵源發達以及各種派別，如實證主義、社會主義、實驗主義等，均有簡明的敘述與解釋。讀此書後，不難了然於近世哲學或思想的全般趨勢。

心與物
尚志學會叢書 一冊 定價七角 郵費二分半
英國C. E. M. Joad著 張嘉森譯 此書詳論心物問題上現時流行之學說，如唯物主義及機械主義的宇宙觀，機械主義的宇宙觀之破壞，唯心主義，新定命主義，生活力論。卷首有譯者及張東蓀先生長序兩篇，對於書中精意，闡發甚詳。

脊椎動物的化學感覺
心理學叢書 一冊 定價一元四角 郵費五分
G. H. Parker著 臧玉洤譯 此書將脊椎動物之化學感覺—嗅覺、味覺等—作綜合的、比較的研究。對於此等感覺之解剖，生理及心理方面皆有精到的討論。

中國國際貿易史
一冊 定價一元 郵費五分
武堉幹著 內容六章：第一章述漢以前中西交通貿易之事蹟，第二三章述中國與西域諸國南洋諸國回教諸國及日本之貿易；第四章述歐人初期來華貿易情形；第五六章則敘述近代中國國際貿易發展之歷史的背景及其發展之內容。此書搜集有關係之中外材料甚富，可供多方面之參考。

海關權與民國前途
一冊 定價一元 郵費五分
金葆光編 本書於我國關稅問題為具體的精審的研究。首述海關稅權喪失之經過，及現行稅則與制度之批評；繼述片面協定稅則與吾國各方面之關係，及恢復稅權之策略與途徑。為一般國民所應讀。

經濟改造中之中國工業問題
一冊 定價一元二角 郵費五分
陳銘勛著 此書根據最新材料，將中國主要工業的現狀全盤托出，並陳述中國工業界所受痛苦及不發達的原由。關於不平等條約、幣制、勞工…諸問題，亦有探究，可為中國全部經濟改造的先驅。

世界各國之糖業
一冊 定價一元一角 郵費五分
陳駒聲著 著者為糖業技師。本書於各地糖業沿革，甘蔗甜菜之栽培，糖廠之設備與製造，糖商之營業情形，國家之糖業政策等，分別敘述，並論及發展中國糖業之方針。

信託及信託公司論
經濟叢書 一冊 定價一元二角 郵費五分
日本細矢祐治著 賀繼華譯 內容分四編：第一編從學理方面解釋信託之意念及其種類，第二編從歷史方面述信託事業之發展，第三四編分述信託公司之政策及其內部組織與經營方法。

近世商業史
新智識叢書 一冊 定價七角 郵費二分半
趙文銳編 前部分章敘述葡、西、荷、法、英、德、美、日諸國之商業，次述歐戰後之商業，最後述本國商業，取材直至一九二六年為止。

商業心理學
新智識叢書 一冊 定價四角 郵費二分半
日本大野辰見著 高書田譯 書中所論知覺、記憶、注意、意志、情緒、能力諸種心的作用，均隨處說明其與商業工業之關係。關於個性與個性檢查，亦另篇敘述之。

短篇小說作法研究
文學叢書 一冊 定價七角 郵費二分半
張志澄譯 本書為美國哥倫比亞大學小說講師威廉博士所著，對於觀察搜集、人物描寫、對話、情緒研究、地方色彩等項，一一討論，尤詳於佈局一層。

托爾斯泰研究
新智識叢書 一冊 定價四角 郵費二分半
劉大杰編 先述托氏的生平事實與著作，次論其藝術觀、人生觀、社會觀、教育觀、男女觀。讀之可知托氏思想的全部。

歷代詞選集評
一冊 定價八角 郵費二分半
徐珂選輯 本書所輯唐、五代、宋、金、元、明之詞六百五十餘首，每首後皆有名人評語，學者易於領會。

東坡樂府
二冊 定價六角 郵費二分半
東坡樂府，單行本不易得。茲本據彊村叢書本刻，其文字斟定，則從朱氏。

稼軒長短句
四冊 定價一元 郵費二分半
辛稼軒詞亦難得單行善本。此編以元刻本為主，而以毛氏汲古閣本校之。毛本有為元刻本所無者，附於卷末。

美國民治下之省教育行政（英文）
Some Phases of Popular Control of Education in the United States
一冊 定價三元五角 郵費七分半
李建勳著 此書詳述美國歷來教育行政的原則，及各省教育行政機關的組織與職權；並酌採彼邦之特長，對於本國教育行政而為具體的建議，使革新教育行政制度者得一實際的參考資料。

十九世紀中葉時期（英文泰西詩選）
Western Poetry: The Middle Nineteenth Centuury
一冊 定價二元 郵費七分半
A. E. Zucker編 所選十九世紀中葉英美法德四國重要詩人凡二十家，各繫一小傳，並解釋詩中意旨，使讀者易於領會。

禽與獸（英文學生叢書）
一冊 定價五角 郵費二分半
Students' Series: Birds and Beasts
周越然註釋 書中包含六段很美麗的故事，借題於幾種禽獸，闡發人類諸種美德。

(17:5)

成功人鑑
職業修養叢書 一冊 定價三角 郵費一分
秦翰才編 書中包含四方今世成功鉅子施丁納、史、愛德華、羅特等人的傳記十二篇，著其立身行事，指示我國青年成功之途徑。

大學之行政
現代教育名著 一冊 定價一元 郵費五分
謝冰譯 是書為美國哈佛大學前校長Charles W. Eliot原著。內容分六章，首論大學董事會，次論同學會、教授會、選科制、教授法，最後論大學管理。書中對於董事會之人選與責任問題，敘述特詳，為辦理大學行政及改造大學董事會之絕好參考資料。

市組織論
市政叢書 一冊 定價五角五分 郵費二分半
董修甲著 市組織為辦理市政的基礎；此書於歐美各國市制中市組織之沿革，各國市組織及其優劣，中國各市制中之市組織及其優劣之比較，市組織之採擇等，分章敘述，並有精確之評論。

現代圖書館經營論
學藝彙刊 一冊 定價一元 郵費五分
馬宗榮著 凡圖書館如何經營，經費如何籌措，館舍如何建築，用具如何設備以及職員的養成及職務的分配，均一一詳為討論，並附圖表。

平民教育叢書
每冊郵費一分
本書由專家編輯，用淺顯文字討論平民教育上之一切問題，為辦理平教之最適宜的參考書。已出十五冊，書名列左：

平民教育概論 晏陽初編 定價一角
平民教育的真義 晏陽初編 定價七分
平民教育運動史略 湯茂如編 定價一角
平教總會的組織和工作 湯茂如編 定價二角
城市平民教育大綱 湯茂如編 定價一角五分
鄉村平民教育大意 傅葆琛編 定價一角
城市平民生計教育 劉拓編 定價七分
鄉村平民生計教育 馮銳編 定價一角五分
婦女的平民教育 黃廬隱編 定價八分
華僑與平民教育 瞿菊農編 定價七分
平民公民教育之計劃 陳筑山編 定價六分
平民學校組織法 湯茂如編 定價一角
平民教育實施的試驗 湯茂如編 定價一角
平民教育與平民文學 瞿菊農編 定價六分
平民教育與平民美術 鄭錦編 定價七分

工藝新教材
一冊 定價二角五分 郵費一分
須戒巳編 本教材纂集剪紙的動物圖形多種，很覺生動有趣。宜於小學初年級採用。

中外新遊記
四冊 定價一元二角 郵費五分
江伯訓編 是書選輯當代名人遊歷中外名勝記，間譯外人名著，文墨工妙，地名山川，道路遠近，罔不詳載。讀是書者，雖身處一室，不啻周歷世界。

新大陸（人生地理）
一冊 定價六角 郵費二分半
陳桂譯 此書為英國J. Fairgrieve與E. Young兩氏所著。用生動的文筆，敘述美洲人生地理上之諸要項。輔以多種新穎的插圖，為極有趣味的地理讀物。

哀斯基馬人
兒童史地叢書 一冊 定價四角 郵費二分半
何其寬譯 敘述北極哀斯基馬地方居民的生活情形和自然狀況，很有許多兒童們所想像不到的事物。

人類怎樣戰勝天然
兒童史地叢書 一冊 定價五角 郵費二分半
陳錦英譯 將人類戰勝天然的經過，由衣食住的發明，以至機器的創製，曲曲道來，引人入勝。

新學制體育教材
一冊 定價一元 郵費五分
麥克樂 沈重威著 書分兩部：第一部述體育教育目的、體育組織概要及教授的精神；第二部列舉各種教材，如步法和遊戲運動、舞蹈、姿式等項，搜集極為完備。

霓裳羽衣
一冊 定價四角五分 郵費二分半
凌純聲 童之弦合編 霓裳羽衣為我國古代名舞之一。本書首列舞圖三十餘幅；次為正簡工尺三種歌譜；次為唱法，於諸式、板眼、度曲諸點，闡論極詳；最後為舞譜與伴奏樂譜及樂器使用法。

日用化學
理論實驗 一冊 定價一元三角 郵費五分
日本近藤耕藏著 石鳴球譯 本書專述燃燒化學、食品化學、金屬化學、顏料化學、洗滌化學…等，使讀者於日常生活中得以解決化學上諸問題。

化學精義
一冊 定價一元四角 郵費一角五分
張資模譯 本書係迻譯日本化學家高田德佐氏之名著「理論實驗化學講義」一書而成，計分化學通論、非金屬、金屬、有機化合物四篇。內容修潔，詳確明暢，為中等學校最合宜之化學科補充用書。

作物學各論
新學制高級農業 一冊 定價一元二角 郵費五分
顧復編 內容計兩編：上編述各種食用作物，下編述各種工藝作物，所述用途、產地、性狀、栽培法、製作法等，概就本國情形立論。

國文讀本 第一冊
新學制高級中學 分訂二本 定價一元八角 郵費七分半
江恆源編 全書四冊，供高中學生第一第二兩學年教學之用。第一冊計選文九十餘篇，各篇間分正副，正篇供精讀詳閱，副篇供瀏覽參考，均有詳細解釋。教學目的在增進學生讀書作文能力與興趣，並鍛鍊學生高尚圓滿的品行與知能。

商務印書館 重版 國學文學書

資治通鑑 大開本六十冊（五版）四十元
李後主詞 學生國學叢書（三版）一冊三角
新詩概說（四版）一冊二角
廣韻（七版）五冊八角
辭源 戊種（十九版）二冊五元
校改國音學生字彙 新紙面（七版）一冊三角（一〇）
宋人小說 醉隱漫錄（四版）一冊二角
繪圖今古奇觀（十二版）一冊一元二角
兒童世界叢刊 冒險的猴子（二版）一冊八分

(17:6)

頭痛如斧砍 （墨）

君之頭痛，乃頭痛惡魔在君之頭上作祟，有時痛得厲害，就好像用斧砍的樣子，若要根本的除棄，就非用虎標永安堂的頭痛粉不可，該粉主治下列各種頭痛，

虎標頭痛粉 專治 風邪頭痛 鬱火頭痛 逆氣上冲頭痛 陰虛頭痛 陽虛頭痛 酒醉頭痛 行船頭痛 頸背筋痛 雷頭風痛 及一切頭昏目眩 不論久暫頭痛等症 即服即止 百無一失

總發行 上海虎標永安堂 北四川路八十九號

南市代理 林大森及各大藥房煙紙店均有出售

上海孔雀領帶公司敬謝來賓

前日為敝公司開幕之期，荷蒙各界寵賜隆儀，聯袂涖止，謬承獎譽，勉勵有加，敝公司愧領之餘，曷勝惶恐，惟有努力自勉，銳意改良，以副愛用國貨領帶諸君之雅望，但因時間迫速，佈置未週，恐有招待不到之處，用特登報鳴謝，藉表歉忱

上海孔雀領帶公司減價贈彩辦法

本公司為酬答愛用國貨諸君之盛意起見，特於開幕紀念期內發行領帶二千條，分二千號分發於本外埠各大商號及各經銷處，准於國曆九月十五號正午在本公司內當衆開彩，諸君購孔雀牌領帶，既可得價廉物美之國貨，又有一百元彩品之希望，愛國諸君幸留意焉 頭彩一號贈本公司禮券五十元 二彩一號贈本公司禮券念五元 三彩一號贈本公司禮券十元 四彩至六彩各一號各贈C字通巾領帶一盒 七彩至十彩各一號各贈D字領帶一盒 十一彩至二十彩各一號各贈M字領帶一條 號碼印在每條領帶（以長領帶為限）所黏之紙條背面，如未能得彩，可憑該紙條向本公司換永遠優待券一紙

上海南京路中逢吉里口孔雀領帶公司謹啓 戊A2127

覺林蔬食處開市廣告

[illegible]

戊A253

東安大旅社開幕啓事

本社開設上海英租界五馬路正豐街久安里內，地點適中，鬧中取靜，三五六路電車直達，交通便利，房間清爽，床帳被褥全新潔淨，招待週到，價目克己，今茲開辦伊始，特為聘任鄉德馨君為經理，石紫淵君為總賬房，凡有對於本社錢財及一切重要事項，務須由鄉德馨石紫淵二君共同親自簽字并蓋名章方生効力，至於本社賓來等類通圖章概不負責，再本社圖章概不代人作保，當經衆股東議決據上之規條第三欵職權項下，為特登報通告此啓

乙A4185

頤祥行啓事

茲敝行於七月廿六日由 S.S. "Baron Ogilvy" 巴倫亞爾維船運到二十四號榆身幼砂白糖二千五百三十五袋，經批售上海元裕號二千袋，寶波捷美號五百三十五袋，該貨確係荷屬爪哇出產，特此聲明，即希 公鑒

CS Shanghai

乙A4211

旅京滬蘇錫安徽同鄉會為無錫淮軍昭忠祠事公告

案查無錫惠山淮軍昭忠祠，於清同治二年由直督李鴻章奏准建立，當由淮軍各營捐銀三千兩，於太倉營次滙錫，以八百兩購得惠山大佛殿寺基，祠又由淮軍各營將士捐銀一萬六千兩，連前共一萬九千兩，建造祠屋外，餘欵購田收租，充春秋祭費，光緒二十三年錫紳楊宗濂鄒仁溥等十二人具稟公請北洋大臣李鴻章，將昭忠祠旁竹爐山房資滌隆雨秋堂等處勝迹建造，永為昭忠祠世產，當即准由祠產內拔銀二千兩估工興造，始終未用分文地方公欵及國帑，此該祠成立之經過也，該祠成立後，所有祭祀及經管房產，均由蘇州安徽會館資貫，遂六十年，民國初年，今無錫縣長案鹹漆任無錫軍政分府，以該祠在前清癸淮建立，滋為誤解，會予封閉，卒由江蘇省署行縣照會錫紳華袁孫鴻圻過榮歷等調卷，先後查明前開事實，認定昭忠祠既由淮軍將士捐資建置，并未動用分文公幫，應作為皖人私有，呈轉省署明令發還，昨年黨軍克復蘇省，秦鹹婁仍長無錫，又將該祠封佔，經管該祠之蘇州安徽會館一再呈求該縣及省政府准予發還，并咨明祠字名稱及風景保管均可協商改訂，旅蘇旅滬旅寗旅錫各同鄉會一再在蘇州開聯席會議，公推劉祖望李次山兩君代表赴省作同樣之堅請，省府批候令行民政廳核議具復，至本年一月二十八日民政廳長茅祖權發稱，核議昭忠李公兩祠建立原始，不論其欵項如何籌集，然其性質均屬公有，辛亥光復，既經呈奉部令將昭忠祠改忠烈祠，李公祠改名復園，現在革命將次成功，蘇省已隸國民政府之下，若仍以張勳非法命令為有致，而為前清保留產忠之祠宇，實與三民主義國民革命大相抵觸，似可准予照案收回，以蘇舊染之瑕穢，而新改革之精神，且使革命死事諸先烈奉祀有所，惟該兩祠房屋財產究有若干，暨改為忠烈祠及公園辦法，似應令飭該縣切查清理，擬定呈報，再行核奪等語，同年二月四日復奉省政府指令准予所擬辦理，本會等又經在蘇集會，仍推劉祖望李次山兩君代表提出訴願，分呈省府及國民政府各在案，數月以來未率裁決，而無錫縣長秦鹹漆關於徵集先烈準備改建之事已在着着進行，安徽會館及劉李兩代表以案經訴願，應受訴訟拘束，以待最後判決，不得遂爾執行，分呈省縣及國府去後，本年七月十七日省府批示，仍令民廳核復，本會等以為該祠之不應奉祀滿清忠烈，皖人亦同此意志，地方政府只須一紙通告，皖人自當遵照辦理，何必用佔領方式，對於其財產管理權及所有權均根本予以沒收，置皖人於罪犯之境地，在昔洪楊之際，皖人組織淮軍參加戰鬥，事後留此遺跡，乃當時環境所造成，迄今遂七十年，已成歷史之一頁，無勞後人摧毀，今茲革命進行，皖人參加戰鬥，自始未改，後人自熊成基礎壺舉義，巡警校狙擊恩銘，黃花岡捨身殉義，經過辛亥癸丑洪憲諸役，至此次北伐出師，北平克復，皖人之血染疆塔者，奚啻千萬，茅秦兩公雖有鉅聲之掌，不能施其光改，我皖人先鞏適留之祠產，唯以皖省義烈居之，斯無愧色，乃竟被縣政府視同逆產，予以抄沒，省政府復從而助長之，誠我皖人所萬難忍受者也，況參加洪楊戰役距今逾七十年，該參加人等縱有罪犯，國家新權早經消滅，即有特別法律，能對七十年以前之歷史罪犯加以訴追，而皖人後聲參加革命之功績，亦不妨准予抵贖，乃呼籲再四，會不邀秦鹹婁茅祖權之一盼，必欲想稽致權俊等皖人私財收歸無錫縣庫，以發展其部落思想，是誠本會等所意想不及者也，今本會等特於七月廿二日在上海開第三次聯席會議，議決仍責成劉李兩代表繼續請願，屆必要時機則進行訴訟，一面聯合吾皖各公共法團一致主張，申請安徽省政府查封蘇籍民衆在皖省之公產，扣留備抵，至無錫祠產交還之日為止，本會同人均旅居蘇境，決不欲開罪蘇省民衆，但為保護在外資財起見，不得不追蹤仿効，以促部落思想者之反省，幸我蘇皖兩省人士共鑒此忱

滬甯鐵路管理局通告 餐務茶點工友

本路前與南洋西菜社訂立承辦餐事合同，自八月一日起實行，現因該社與餐務及茶點工友發生糾紛，迄未解決，所有餐車事務應由本路收回自辦，以免紛爭，凡現在本路服務工友，應自本月二日起至六日止五日內到北站車務處報名登記，並繳納保證金，聽候錄用，如逾期不來照辦，是證明不願在本路服務，嗣後不得再請錄用，特此通告周知

上海市煤炭柴業職工會緊要啓事（改組）

本會呈請上級派員改組，頃奉命即日登報徵求煤炭柴業職員以及未入會之工友們，請趕緊加入職工會，為速謀本身保障，以壯大團結之勢，務請趕快前來領表填寫志願書為盼，幸勿自悞，此知

乙A4180

全國交通會議籌備處啓事

敬啓者本處籌備全國交通會議，為謀各會員起居便利，已擇定首都中正街（交通）（賓來）（江蘇）（新南京）（西成）（孟淵）等旅館，又馬府街（大中華）（金仁巷）（大方）等旅館為招待處所，所有全國交通會議規程第二條一・二・三・三款及第三條蒞會諸公，請即逕臨本處，派有專員接待，敬希 公鑒

中國國民黨江蘇省黨務指導委員會民衆訓練委員會通告 民字第三號

為通告事查江蘇省商民協會籌備委員會在停止民衆運動期間非法成立，一再違令活動，業經本會遵照省黨務指導委員會第二十八次常會決議，於七月二十七日派員接收在案，嗣後如有該會鈐記證章或重要文件流落在外者，一概無效，至各縣商民協會如係合法組織，仍仰靜候本會派員整理，無所驚擾，恐未週知，特此通告

常務委員 滕固

戊A2152

中國國民黨上海特別市黨務指導委員會訓練部通告

本年七月十三日奉中央訓練部通令第九號開查本部製定之「檢定各級學校黨義教師條例」及「各級學校黨義教師檢定委員會組織通則」業經中央第一五二次常會通過……仰即遵照施行等因奉此……茲將條例第二條及第三條之規定附開於後：[illegible]

上海特別市中小學校黨義教師檢定委員會通告第一號

本會奉令檢定上海特別市中小學校黨義教師（各級學校訓育主任同）遵照檢定各級學校黨義教師條例第三條應一律同受檢定（一）報名日期 八月一日起至八月十日止（二）報名手續 A黨證（或登記證或此次總登記收據）驗訖發還 B履歷書 C志願書 D本人最近二寸半身照相一張（三）報名地點 南市西門大吉路上海特別市教育局（四）考試日期另行通告 凡非現任黨義教師而有檢定各級學校黨義教師條例第四條之資格者，一概准予報名與試，其未經此次檢定合格者，嗣後不得担任黨義教師（訓育主任同），特此通告

上海特別市黨務指導委員會秘書處通告第五號

為通告事本黨部定本月三日下午二時在總商會舉行上海特別市各區分部及各民衆團體追悼北伐陣亡將士大會，希本市各黨部各民衆團體屆時推派代表踴躍參加，藉誌哀思而念先烈，是為至要

戊A2110

上海特別市政府社會局布告第　號

為布告事本局係由上海特別市農工商局改組，管理全市農工商務動行政及公益慈善事宜，現已由八月一日正式成立，局址設南市毛家衖一號農工商局舊址，恐未週知，特此佈告

局長潘公展

中華民國十七年八月一日

國民政府軍事委員會政治訓練部緊要啓事

查敝部戰時宣傳隊業經明令全體解散，所有該隊官佐員兵伕佩帶符號一律作廢，除函南京特別市公安局首都衛戍司令部查照外，特此登報聲明

國民革命軍第一集團軍第四軍團總指揮部緊要啓事

查敝軍團現所適用之隊號為國民革命軍第一集團軍第四軍團，前所隸用之第三方面軍第九方面軍第十一路軍各隊號早經廢止，在用此項廢止隊號所聘委之顧問參議諮議代表各機關事務人員等，及假冒敝軍團名義混稱敝軍團職員者，概屬無效，希圖招搖，各界幸勿承認，除呈明高級軍事機關通告各友軍各行政機關外，特此聲明

上海工會整理委員會通告第二一號

為通告事茲將本會各區整理員辦事處地址公佈如左，希各知照為荷，此佈

計開 第一區（楊樹浦）東西華德路普生里一九四九號 第二區（南市）梅家弄一區黨部 第三區（滬西）浜北金陵路梅林里八十號 第四區（閘北）寶昌路漸溪坊三十二號 第五區（浦東）爛泥渡花園石橋一百二十四號 第六區（吳淞江灣）吳淞蘊藻路三號華豐工會內 第七區（公共租界）寶山路升順里十九號 第八區（法租界）林蔭路市黨部後面西林寺內 特別區（閔行）閔行徽州會館

八月一日

戊A2150

上海水電業商民協會通告

為通告事查一業不得有兩種組織，及凡未經加入商業團體之商店，同受該團體之業務規條契約及議決案拘束云云，早經中央民衆訓練委員會及上海特別市政府農工商局依關於民衆團體組織註冊之規定條例，經見諸報章在案，本會自籌備以迄成立，經過數月之久，業經上海特別市政府依法登記，並登報露佈各在案，茲據報告我同業中間有不良份子，因見本會合法成立，有妨礙其私人利益之把持，不惜憑藉非法會所名義，騙取同業錢財，同時阻止同業加入本會，凡此行為，實違反中央及地方當局之意，嗣後對於徵收會費，須驗明本會正式收條兼常務財務各委員蓋章為憑，並希迅即加入本會，拒卻不良份子之愚弄，本會同業之幸，亦黨國之幸也，謹請當局加以取締，特此通告

十七・八・一

乙A4224

江蘇禁烟總局通告

本局近致各縣禁煙分局快郵代電一通，除印發外，誠恐未能遍逐，特再登報公告，其文照錄如下：各縣禁煙分局長分所專員覽：本局奉令結束，早經通告在案，所有該各分局欠解七月十五日以前之營業稅執照費，及應解罰金私藥變價等欵，統限八月十日以前造具清冊派員解送來局，以憑彙轉，倘有解欵數目不甚明瞭，或應行請示各件，亦當在此期限內親自來局清算，逾期本局即將全卷送部核辦，欠欵不清，必予拘緝，事關重要，幸勿玩視

總局長會世印

戊A4215

中華民國建設委員會長興煤礦局啓事

案奉 中華民國建設委員會第三五號令開，茲派陸子冬前往長興煤礦辦理開採及一切事宜，此令等因奉此，查長興煤礦公司現存材料機器及一切應用各物件，自應估計價格，呈請 建設委員會核議給領，以示公允，所有該礦以前人欠欠人一切欵項賬目暨糾葛未了事項，以及在事職員人等，均應由該公司自行處理，本局概不負責，除派員並函該公司會同點交外，合再登報聲明

局長陸子冬

戊A2 67

陸海軍經理法規編纂委員會附設研究所招考學員廣告

（宗旨）本會謀新編法規之實施，呈准軍事委員會設研究所，以灌輸各種實施方法為宗旨（學額）甲級學員五十名，乙級學員一百五十名（投考資格）甲級學員（一）……（二）陸軍軍需學校教練班講習班教育班及黃埔軍事政治學校……凡在軍需專科學校……年齡在四十歲以內無疾病嗜好者（限期）三個月（待遇）研究期內膳宿講義……起至八月十日止在南京聽政牌樓本會報名，八月十四十五十六日體格檢查……事機關先行電告本會，報到時呈繳下列各件（一）保送公文（二）最近四寸半身……族保結（由家長或戚友出具證明書由所屬縣長備文證明）

乙A0474

招商承運南市垃圾

本局現須招商承運南市垃圾，最高價格以每月一千元為度，訂於八月七日下午二時開標，凡欲承辦包運者，於七日以前可來南市毛家弄本局領閱章程及標紙，特此通告

上海特別市衛生局啟

上海特別市工務局布告第四十二號

[illegible]

戊A2089

上海律師公會召集臨時總會通告

時期 八月五日下午二時
地點 假天后宮橋上海總商會

上海澄賢義務學校敬謝

張絅伯大善士捐助洋五百元 王瑞龍君經募名氏洋三百六十元 宋國元君助洋十元 鄭性和君助洋十元 除收條外特此登報鳴謝以揚仁風
上海棧業建築籌備處謹啓 公發會 地址九畝地[illegible]號九〇一號 4217乙A

荳腐業張忠祥等駁覆陸長興啓事

中宗業解放民衆爲宗旨該會保障全是違背國民政府之意旨可知法紀如陸長興等不正行爲非依法起訴特此駁覆啓事
查我同業二百四十三家北市有一百數十家南市不過數十家陸長興敢假借營業執照爲名哄騙各戶蓋章簽名不作爲奇至於該會保障代價營業執照稍加限止仍舊奸商土豪把持積習奉告 荳腐業張忠祥等啓

川沙黃酒同業葉永豐等啓事

公衆會議推有另推代表呈請主管分棧請願承辦現蒙核准復經同業議決公推葉衍琦爲川沙支棧黃酒公賣經理
啓者竊我川沙黃酒公賣支棧向由同業推舉經理承辦現值十七年度開徵之始並奉照新章實行征收之際乃時逾一月該棧經理迄未向主管分棧請領照會認定事關全體同業生死存亡外埠須照章領貼印照方可起運則支棧一日未定同業一日不能領照營業誠恐外間不明眞相用特登報聲明 川沙黃酒業葉永豐等謹啓 甲A 3777

無錫通裕繭行聲明遺失

查本行行帖於甲子兵災遺失無着除呈建設局補領新帖外日後該舊帖如有出現即作廢紙特此登報聲明 無錫通裕繭行鄭重聲明 公鑒 甲A 3787

遺失聲明

敬啓者氏自先夫棄世於今六年秉承遺命處理家務以致積勞成病於本年春夏之交臥床月餘致遺失護照一只計內藏先夫永祿公遺囑一紙 姓處押款收到一萬一千八百六十九號道契權柄單圖樣收條一紙租地契一紙孫姓租出地基房屋契約一紙七月滿期包租契一紙上列各契據業已一併遺失無論中外人等拾得概作廢紙爲此特登申新民國各日報聲明 戊辰年六月 陳萬氏謹啓 乙A 3714

聲明遺失道契

美冊第七百廿五號道契連同裴雷德君出於該地主李樹棠之權柄單一紙一併遺失除已登報聲明外特此聲明作廢 西曆一千九百念八年七月念三號 三個月後照章補領 [illegible] 哈華托律師 代表 [illegible]

仲方 槐翠香 離婚聲明

仲方槐翠香自結婚以後因意見不合琴瑟乖和歷有數年爲人各利業於去歲七月間協議離婚以後男婚女嫁兩不干涉特此聲明 仲方 槐翠香 同啓 甲A 3778

吳寶林啓事

劣子仁卿即（大男）不務正業結交匪人酷嗜鴉片種種不正當行動屢誡不悛近日在外向親友恫嚇索詐欺騙終日不歸似此放蕩不覊實屬無法管束自登報日起與劣子仁卿永遠脫離父子關係倘彼在外爲竊爲盜以及銀錢出入等事請向仁卿是問與鄙人無涉特登申新兩報鄭重聲明 戊A 1929

和記煤號遷移愛多亞路一四一二號 經理張紹元啓

甲A 3751

浙江路房客陸德泰等各戶啓事

爲因浙江路第一七一號至三四九號九江路第一七九號至三五號房東方起訴於上海臨時法院正在訴訟進行之間荷蒙顧竹軒君出爲調解秦前約租期限內房東徐孟淵方面不得中途收回房屋或竟自加租雙方俱願調解將各戶欠租結至陰曆四月底止如數付清停止翻改自後月清無欠仍許各房客陸德泰等繼續承租依據調解成立書明契約爲此登報啓事傳衆週知 新旅社徐孟淵君所有各房屋業已租出 [illegible] 公鑒 戊A 770

羅家衡 嚴蔭武 陳瑞慶 唐鳴時 律師代表崇業里房客聯合會聲明

仁堂及余福林嗣該房客等因管轄問題不服上訴業奉江蘇交涉公署華洋民事上訴處判決確認歸與營業公司爲房東是非既已大明則從前本里當建築在上述各項問題未解決以前如有欲承買崇業里房產者須負担上述各項之責任幸祈注意請勿操切從事免致糾紛等語委代登報聲明前來特代爲鄭重聲明諸希公鑒 戊A 2134

正誠法律事務所 沈豫善 譚毅公 俞鍾駱 律師代表崇業里新業主王英烈君否認羅嚴陳唐律師聲明

據北四川路崇業里新業主王英烈君聲稱崇業里全部基地房屋各房客所欠租金一同劃於本年六月委任貴事務所地產經租部經理收租此乃私權之讓與新業主所有當於六月間客所能干涉至於房客聯合會前此與業廣公司之移轉私法行爲非全體房屋權業無關乃房客聯合會於英烈買受崇業里地產房屋兩個月以後及適貴所經租部通告收租之時方委託羅家衡嚴蔭武陳瑞慶唐鳴時四大律師登報聲明否認前來合亟代爲通告 事務所四川路一二二號即仁記路三十五號 電話中央七六九七又一二二五五 戊A 8612

正誠法律事務所 沈豫善 譚毅公 俞鍾駱 律師受任王英烈君常年法律顧問

本律師受聘爲王英烈君常年法律顧問嗣後對於王君名譽信用身體財產法律上一切依法担負保障之責特此通告 事務所四川路一二二號即仁記路三十五號 電話中央七六九七又一二二五五 戊A 0851

何世枚 朱桓 大律師受任六合影片營業公司常年法律顧問

障之責所有王君名下全部產業一併全權委託本律師等依法管理特此佈聞 本律師等茲受六合影片營業公司之聘爲常年法律顧問此後凡該公司一切法益本律師等有依法盡保障之責特此通告 何世枚法律事務所啟地址仁記路二十五號六樓 電話中三六〇八號 戊A 2151

律師徐炳成受任張清和 謝仲清 法律顧問通告

嗣後關於各該股東名譽權利及一切法益本律師當依法盡保障之責此佈 事務所上海白克路西祥康里(卽九如里東隔壁) 電話西四〇三八號 乙A 4208

湯應嵩律師代表周公樸啓事

張聽園 郭玉桂 張賓仁
頃據周公樸君稱伊父前將上邑二十三保四七圖黎字圩第四十七號業戶周繼芳則田六畝三分七厘五毫價賣與沈景甫君因原單查檢無着故以上邑二十三保三五圖愛字圩一百七十九號業戶周季方則田六畝二分七厘二毫田單一紙暫代俟檢着調正立有合同是沈景甫君雖執三五圖之單實買四七圖之地其處分權自以四七圖周繼芳戶田爲限倘不聲明逕以三五圖周季方戶田抵賣即屬無權行爲委託代表通知聲明藉免糾葛等情除另通知沈景甫君外特爲代表登報聲明如上 事務所小南門小九華街商會衖衕十二號 乙A 4220

王咸穀律師受任中國聯益捲煙廠及經理何漢丞協理陳樹啓君常年法律顧問啓事

本律師現受中國聯益捲煙廠（廠址法租界南陽橋新樂里）及經理何漢丞協理陳樹啓二君聘任爲常年法律顧問嗣後如有侵害該廠及何陳二君營業信譽財產身體等一切法益本律師當依法盡保障之責再該公司出品之十支裝薔薇牌廿支裝大美等牌香煙均係聘請專門技師揀選上品精製而成現在加工趕造不日暢行市面刻加添美式機全部如有托散廠代捲無任歡迎前因恐同業中有用同樣名義商標會經登報通告限於五日內攜帶確據來廠聲明剋限期已滿無人前來該廠應享之專用權嗣後如發現同樣商標即以假冒影戤論本律師當依法控究決不姑寬此佈 事務所上海臨時法院對面文監師路一三三二號 電話北四三三一號 往所閘北恒豐路德祥里五號 華界電話三九九號 戊A 2155

李祖虞律師受任中和煙草公司聘爲常年法律顧問通告

本律師茲受中和煙草公司之聘爲常年法律顧問嗣後如有侵害該公司名譽營業財產及一切法益者本律師有依法保障之責特此通告 事務所北京路九十六號 電話一〇五五五 乙A 4216

何慶雲律師代表福州路南園酒家即大三元受盤通告

第二七六至二七七號與原日華泮及大吉祥舖位承頂開張酒菜生意所有受盤退盤手續均經交易清楚並聲明日後華泮及大吉祥如有發生其他轇轕等情均由退盤人華泮及大吉祥等自行理楚與受盤人南園酒家無涉雙方立約存據特委代表登報通告等情茲特代表通告俾衆週知此佈 民國十七年八月二日 事務所老靶子路一四八號 電話北一九三〇號
茲據敝當事人南園酒家稱現在上海英租界福州路門牌 [illegible] 戊A 2158

張正學律師代表天津隆順號仁記申莊緊要啓事

同顯風僞造除委 貴律師依法查究外並請代表通告以免外人受欺等情前來相應代爲聲明該項僞戳不能發生效力幸各界勿受其欺卽希 公鑒 事務所博物院路廿號 電話一九五四四 乙A 4237
據敝當事人天津隆順號仁記申莊聲稱本號對外銀錢貨物各事均有支付力洋二十元一紙內蓋長方形 隆順記號 戳記一個係本號所用與本號不相

黃宇平律師代表順興木行股東呂子卿君緊要聲明

茲據呂子卿君聲稱順興木行已於本年陰曆四月初二日宣告停業惟所有債權債務已由四月初二日起由經理陳某一手擔任自取去放未收以及聚財結欠等概由經理陳某負責並與他人無涉特委託律師代表聲明前來據此合亟代表聲明如上 事務所九江路二號 電話一九八三九 中華民國十七年八月三日

趙傳鼎律師受任平橋路通商大旅社常年法律顧問此啓

事務所江西路五十一號 電話中五二七五號 乙A 4169

朱鳳池律師代表德和祥抵押滬大輪船通告

據當事人德和祥行之押船滬大輪船稱該輪船業經德和祥行於本年陽曆七月十八日起[illegible] 民國十七年八月[illegible] 事務所跑馬廳對過同福里 電話西六六六三號

律師鄭文同受任升和煤號常年法律顧問

事務所新聞路鴻慶里八三三號 電話一八 [illegible] 乙A 0462

徐延年律師受任無錫曹仲容君常年法律顧問通告

本律師茲受任曹仲容君常年法律顧問嗣後如有侵害曹君名譽財產及一切法益者當依法保障之責 事務所法租界公館馬路七十七號 電話中央三三九號 乙A 4032

上海租界臨時法院公告

爲公告事據辛企桐狀稱聲請人之父辛紹陶於民國十三年十一月初三日故世遺有與王小炳合置之地產兩處一在華德路北係英冊道契二千四百零四號計地九分二厘五毫一在華德路南係英冊道契四千九百零九號計地六畝八分三厘四毫一有應有繼承權之權理合狀請准於公告期滿後給親子辛企桐執管等情除批示公告外查有此產者限於自公告日起十四天內來院呈候核辦逾期即行准給論執管業特此公告 中華民國十七年八月二日 陶嘉春 律師錄登 甲A 3749

達理會計師爲九江路一號洛咸力加沙利亞拿(Roger et Richard Soriano)破產通告

本案理賬員茲特通知各債權人於廿天內各持證據前來登記各債務人應於廿天內從速履行債務爲要此佈 事務所愛多亞路四號 戊A 2161

上海法領事公堂通告九江路一號洛咸力加沙利亞拿(Roger et Richard Soriano)破產

各該債權人請於一九二八年八月十七日上午九時半駕臨愛多亞路四號達理會計師事務所舉行債權人會議爲要此佈 破產監察員茅遇啟 戊A 2162

上海法領事公堂宣告九江路一號洛咸力加沙利亞拿(Roger et Richard Soriano)破產公告

頃奉法領事公堂一九二八年八月二日堂諭九江路一號洛咸力加沙利亞拿(Roger et Richard Soriano)宣告破產此佈 領事署檢察官喬治啟 戊A 2163

達理會計師爲九江路一號沙倫洋行破產通告

案奉一九二八年八月二日法蘭西領事公堂諭委任本會計師爲本案理賬員茲特通知各債權人於念天內各持証據前來登記各債務人應於念天內從速履行債務爲要此佈 理賬員達理啟 事務所愛多亞路四號

上海法領事公堂宣告九江路一號沙倫洋行破產公告

頃奉法領事公堂一九二八年八月二日堂諭九江路一號沙倫洋行宣告破產此佈 領事署檢察官喬治啓 戊A 5612

上海法公堂通告

案奉一九二八年八月二日堂諭九江路一號沙倫洋行宣告破產該洋行債權人請於一九二八年八月十七日上午九時駕臨愛多亞路四號達理會計師事務所舉行債權人會議爲要此佈 破產監察員茅遇啓

一二三慘案特別法庭公示送達

本庭定於八月一日上午九時假中央特種刑事臨時法庭開庭審理案內被告人及重要關係人證人等茲被告人謝持等及重要關係人陶岳等證人唐政考等現時住址多不明瞭除簽發傳票並牌示外爲特登報公示送達仰即於前定日期到庭候審如居期確有因事實上之障碍而不能到庭者則於八月二十日上午九時一體知照依限報到毋得玩違爲要計應受送達人 甲 被告人 謝持 鄒魯 覃振 居正 傅汝霖 王崑崙 潘宜之 高方 沈 陶岳 田伊耕 洪本立 劉亞東 徐季仙 王文漢 丙 證人 卓衡之 唐政考 潘輝廷 梁芝 陳逸雲 乙 重要關係人 任西萍 朱丹父 金蔭愛 彭革陳 孫伯文 彭壽彭 蔣鐵民 戊A 2694

中央國術館啓事

敬啓者本館定於本年十月十五日舉行國考業經呈請國民政府核准在案各省區市選定與考之國術專家務於十月一日以前將本人之籍貫國術之宗派技藝之特長連同本人四寸像片一張具報到館所有與考之選手務於十月十日以前來館報到以備居期考試特此登報聲明

海馬惟去啓事

V.M.Haimovitch

茲有極好生財機會正在發展鄙人素荷華商信仰故願盡力代爲計劃如荷見委請即電話一〇三〇九或駕臨北京路卅二號與鄙人面談以免捷足者先登也 甲A 5660

益利輪船每逢星期六日四開往定海普陀

長班 定海 普陀
短班 定海 普陀 石浦 海門
船泊南市大達八號碼頭 局設鹽碼頭五十四號 電話南市一二九六如蒙惠顧無任歡迎 乙A 4138

招商局江裕快輪准于舊曆六月十八日即禮拜五晚開往漢口沿途各埠均停靠

本輪賬房啓 甲A 3736

招商局新豐快輪准於夏曆六月十八日即禮拜五晚開往天津

本輪賬房啓 乙A 4204

德和祥經理海安快輪准本月十九日直放海州大浦

船泊大通碼頭 義商中寧輪船公司啓 乙A 4196

悅來公司經理華興快輪准於本月十九日直放海州大浦

招商局廣濟快輪准於夏曆六月十九日即禮拜六晚開往溫州

本輪賬房啓 乙A 4283

招商局圖南快輪准於舊曆六月十九日即禮拜六晚開往福州

本輪賬房啓 甲A 3768

招商局江新快輪准於舊曆六月二十日禮拜晚開往漢口沿途各埠均靠

本輪賬房啓 甲A 3769

上海良香煙公司出品啓事

逕啓者本公司新出十支硬殼扁式紅蝙蝠牌五十支鐵罐裝紅蝙蝠牌十支紙裝紅蝙蝠牌廿支狗頭牌名伶牌等香煙各種名稱如同業中有名稱相同者請於三日內隨帶確實證據到本公司聲明逾期作爲無效特此通告 通訊處上海北火車站克能海路一百零一號 良香煙公司啟 甲A 3784

華豐煙草公司啓事

茲本公司所出（金鑾）（錦美）（花蜂）等牌香煙已受各界歡迎今擬就（AA）（DD）（FF）（KK）四種商標用於商標施行細則第四十七類香煙商品用特登報公告如有與同業商標抵觸之處請於三日內攜帶確據來敝處接洽逾期即向全國註冊局呈請註冊專用此請公鑒 東唐家弄福祥里二〇七號華豐公司啟 甲A 3771

大達烟廠招請廣東經理廣告

茲因廣東經理期滿故特再行招請如合意者請即惠臨接洽可也 4104乙A

中國大達烟廠股份有限公司遷移通告

本公司定於本月三日（卽夏曆六月十八日）遷入塘山路三十五號（B）新廠辦公特此通告 4165乙A

上海上海煙公司出品露佈

本公司所出十支三馬牌香煙早已通銷各埠現將出廿支煉丹牌香煙同業中如有雷同者于三日內持證據前來聲明過期無效 事務所上海麥家圈交通路一二三五號啟 4190A

中國元元煙草公司出品露佈

本公司擬出十支五十支裝龍牌 裝梅蘭芳牌等 稱者限三日內攜帶確實證據前來聲明過期即屬默認特此通告 通訊處上海新北門內侯家浜麥森祥烟號內 中國元元烟草公司啓

中國利民烟草公司啟事

逕啟者本公司籌備業已就緒行將正式開辦茲爲便利進行起見凡前承熱心認股諸君希將認定股款繳本公司指定代理收股處或本辦事處爲荷 本公司辦事處上海法租界愛多亞路三洋涇橋卅九號電話中央八七〇八號 本公司代收股款處上海寧波路上海商業儲蓄銀行 上海愛多亞路三洋涇橋四有保壽公司 上海英租界江西路金城銀行 上海英租界河南路鹽業銀行 再本公司擬出天熊、猫熊、仙熊、金熊、銀熊、狗熊、黑熊、白熊、山熊、雙熊、亞英、鶯英、鳳英、玉蓉、星蓉、愛蓉、女九船、金鑽、山獅、三王、三星、寶狗、跑狗、鐵山、雙心、二心、愛心、國貨等牌如有商業中有名稱相同者請三日內持同確據到本公司聲明否則本公司認爲專有商標[illegible]

四馬路 中西藥房
贈明星仙女花露香水 贈明星仙女爽身香粉 一
贈美女海浴高等香粉 贈玫瑰花露精 一
滿洋一元再加贈大世界游券一張
◉本埠南北支號 辦法同一
繼續大廉價
祗有今天了

國貨地球牌
殺蚊盤香
燃點一盤 蚊蠅辟遠 通宵點燃 不傷腦筋
五洲大藥房發行
各埠藥房均有出售

完全國貨
亞林臭水
防疫
消毒滅菌經濟衛生
上海五洲藥房發行

百齡機
功效之十二
養心清血
心房端賴血養護 血濁血虛心疾多 服藥三旬功效奏 血清心廣脈調和
大瓶二元 小瓶一元
上海九福公司發行
國內外藥房均有出售

張學良有令張宗昌下野說(見要電) 閻錫山已到太原養痾(見要電) 第三集團軍奉命回晉(見要電) 中英甯案即將解決(見要電) 白河淤塞行船愈感困難(見東方電)

五中全會開幕前之形勢

中央秘書處催請外地各委出席
四中委昨到京 正式會議尚難定期

◉大會日期尚難確定
▲一般意見希望各委全體出席

[南京] 大會日期、四日預備會中、恐仍難決定、(三日上午二鐘)

[南京] 關係黨國前途至鉅且大之五中全會、一日下午雖因不足法數未能如期開幕、但仍有四日開預備會之決定、惟散會後、忽因監委方面、對陳公博等出席問題、有所主張、至三日吳稚暉復在京報發表以黨紀勸陳公博文、以爲照四次會決議、陳等不能出席、以致大會前途發生困難、惟據多數執委、均謂四次會中並無此項決議、故各執委以爲現值訓政開始、自應以主義爲中心捐除成見、團結一致、務求此次大會有圓滿結果、故仍希各委全體出席、(三日上午一鐘)

◉昨有四中委抵京
[南京] 聞何香凝陳樹人二日已到京、惟居址不明、即中央招待所亦不知其行蹤、

[南京] 宋子文朱培德今晨七時抵京(二日)

◉秘書處催各委出席
[南京] 中央秘書處二日電未到京之各中委從速來京出席、(三日上午一鐘)

[南京] 五中會場司招待所警衛事宜、改由總部警衛團及憲兵隊保安隊負責保護、

[南京] 中央秘書處派醫博士胡定安在中央招待所主持醫務、及衛生事宜(三日上午一鐘)

◉馮昨詣中央黨部
▲訪問黨國諸要人
▲李烈鈞設宴招待
▲馮對列席之聲明

[南京] 馮今晨參加追悼陣亡將士大會後、即至中央黨部、並參觀各部、旋赴各處會晤楊樹莊·陳紹寬·方聲濤·朱培德·王正廷·李烈鈞·朱霽青·陳果夫·譚延闓·于右任·蔡元培·李宗仁·李濟深·何應欽·張靜江·吳稚暉·李石曾·宋淵源·劉紀文等、晚七時赴李協和之歡宴、(二日下午十一鐘)

[南京] 二日晨馮赴中央黨部、乘所携之舊載貨車、馮及車夫平坐、在黨部親携片赴各部處訪晤各職員、由于右任陳果夫朱霽青引導、(二日上午一鐘)

[南京] 李協和二日晚在高樓門私宅宴馮、並有譚蔣及各要人作陪、(二日下午十一鐘)

[南京] 馮之秘書長黃少谷二日語記者㊀馮此次來京、係奉中執委會之電令、並非來列席五中全會、馮本人對列席一層、以爲個人既非中委、又未取得列席資格、當然無列席之必要、如大會有所詢問、或將到會報告、此外絕不列席、㊁馮生平不願多說、故對於五中全會、有無提案、尚不可知、蓋因現在各方面關於黨政軍之提案甚多、欲說之話、已經多數人說過、將來即須提案、當視各方所未注意到之各問題、分別提出、以資討論、㊂裁兵問題一集團方面已將十一軍及六十一師裁去、至全部裁汰辦法、將參照一集團軍辦法、惟裁兵後、出路及遣散經費等問題、亦須切實籌劃、以期實現云、(二日)

[南京] 馮玉祥語記者、一集團軍裁兵事與一集團軍辦法相等、廿三軍已開始裁去、對東三省事、則在北平與蔣商定辦法、仍促蔣定計畫進行、西陲事現由政府主持辦理、暫未顧及、余來係應國府召、商議一切、當略有貢獻、(二日下午四鐘)

◉中央組織部之提案
[南京] 中央組織部向五中全會提出訓政時期黨與政治系統的劃分案、已送交大會秘書處、內容擬請將立法監察二權、由黨部負責辦理、創製罷免複決、則先由受過訓練的黨員做起、(三日上午一鐘)

◉海外各委相繼回國
▲伍朝樞由美赴歐
▲孫哲生一日離美

[香港] 伍朝樞一日電陳策、謂在美任務已了、美對華日趨於善意方面、贊助我修不平等條約、近以英法各國尚須往接洽、故決於三日由美赴歐、然後返國、并云胡漢民許崇智鄒魯已於七月二十一日由法動程、孫哲生已於一日由美返國、計月內可抵滬(三日)

◉外團對全會之斬望
[北平] 外團以建設基礎在中執全會、以該會結果而定中國外交上地位、須全會安然終了、方可討論承認問題、外人雖慮左傾分子爲共產作工具、但對舊式分子爲新軍閥作工具亦頗慮、謂中國不能再有第二次軍事、若再有軍閥產生、則必再有戰事、而民生將無路、勢必流爲共產時、中國固不復、而列國商務亦將毀棄無餘、甚望中執會之新舊委員、顧念黨國、勿鬧意氣云、(二日)

◉蔣昨邀諸要人聚談
[南京] 蔣一日命路局備車赴滬、嗣又中止、但迄二日、侍從暨衛士仍束裝待發、蔣二日終日未外出、二日晚譚延闓李濟深李宗仁李協和戴季陶陳果夫赴蔣寓、對於全會事、會談甚久、聞譚等勸蔣勿離京、(三日)

[南京] 蔣二日晚八時在總部邀馮李戴及在京各要人便餐、並略談話、(三日上午二鐘)

◉李濟深起草兩提案
[南京] 李濟深擬向五中全會提議、規定黨部政府軍委會之關係系統職權及根據四次全會所議決之行政方針、詳細規定行政進行方法等兩案、現正在起草中(三日上午一鐘)

◉全會負有重大使命
[南京] 某要人語人、謂中國因內政不能修明、以致外侮頻仍、此次全會、對政軍等問題、當可討論一詳細辦法、務使各事均上軌道、組織既經健全、不獨中國可以統一、即外交亦有辦法、(三日上午一鐘)

夏令衛生
天氣這樣酷熱、蚊蠅之傳介病毒非常厲害、一旦飲食不愼、疫病便乘機發作、講求衛生者、早起盥漱畢、用溫開水冲服一二滴……
時疫水··豫防疫病·十分相宜!
每盒四十瓶 售洋一元
上海中法藥房總發行
國內外分行及各大藥房各雜貨號均有出售

尚有評前廣告轉入第二張 閱者注意

中國教育辭典
精裝一冊 七元
本書內容包括教育行政、法令、方法、名家史傳，以及心理學、倫理學、論理學、社會學、哲學……等各種名辭，都凡二千餘條；解釋詳確，文字明晰，凡教育行政家及學校教職員等，均宜手置一編。
中華書局出版 (A95)

◉政治分會存廢問題
[南京] 朱霽青語記者、民衆訓練委員會之青年訓練組織原則、前經討論、迄未通過、現送大會解決、(三日)

▲李石曾所談

[南京] 李石曾與記者談政治分會問題、謂按總理建國大綱、採均權制、縣爲自治單位、省立於中央與縣之間、政治分會立於省與中央之間、以收聯絡之效、在憲法未製定前、此種制度、實有存在之必要、(三日上午一鐘)

◉執委李濟深之譚話
▲對政府制度改組之意見

[南京] 李濟深語記者、㊀蔣本留予在平代主軍事、但予以北伐完成、訓政開始、各軍事領袖應來京會商一切、故特約馮閻晉京、使各要人均集於中央會商大計、㊁閻同予至石家莊、予即先行、後得電、閻在順德患病、旋即返晉、想不日即可來京、㊂五中會當可順利進行、自應無甚障礙、惟大會期尚未決定、㊃對政府制度改組事、予意從前組織過於散漫、負責人過少、北伐完成當可詳細另組、此次大會中或可討論及之、㊄大會後、予返粵赴平與否、均未定、㊅予宿意若中央能組織完美、全國安定、則外交奉天諸事、均可得決、㊆陳公博出席問題、照黨的統系論、當應在三次代表大會決定、此次不能出席、(三日下午一鐘)

◉執委經亨頤之談話
[南京] 中委經亨頤語人、一對大會、以爲能以親愛精誠做去、各事均可解決、二對政分會、以爲照中央集權原質論、政分會爲權宜與臨時而設、是則存留似有斟酌、(三日)

◉執委戴季陶之譚話
▲此次會議之使命

[南京] 戴季陶語記者、㊀大會日期約在六日至八日、此次會議使命、係本四次全會宣言六端、由計議而即於實行、該宣言中、關於黨國大計、擘劃周詳、惟須將實施方案、求得圓滿結果、俾可依次實行、爲政不在多言、要力行如何耳、現値訓政開始、從事建設、要從事實上做工作、不可徒尚空言、關於軍事方面、四次宣言、重在北伐計劃、現在北伐完成、方針亦須移動、各總司令在平所擬裁兵各計畫、極爲完備、現即須切實施行、李任潮同志、對五次全會所抱意旨、大略相同、㊁東省易幟事、大致已無問題、希望張學良部屬、對日干涉不要怕、致中其詭計、破壞統一、向政治軌道上做去、㊂川戰問題、無眞是非、辛亥以還、頻年戰禍、徒苦吾民、言之心痛、各軍事當局、如不及早覺悟、土匪共黨、亦將乘機騷動、爲害更不堪設想、㊃本人至遲二九左右離京赴粵、整理校務、(二日下午九鐘)

◉執委宋子文之提案
[南京] 中委宋子文提案、㊀統一財政、確立預算、㊁實行關稅自主案、主文尚在起草中、(三日上午一鐘)

◉李宗仁暫不赴漢
[南京] 李宗仁左右語記者、㊀李對裁兵事、決依各總司令在北平所擬計劃辦理、㊁李暫不赴漢、或留中央、襄辦軍事、㊂對五次全會提案、關於軍政外交、所有提議、正在擬議、(三日上午一鐘)

◉革新日報禁止出版
[南京] 革新日報對中委（挑撥批評、當局以大會在即恐起誤會、已命市政府飭令停版、(三日上午二鐘)

◉一日談話會中之重要事項
第五次中央全體會議、原定昨日(一日)下午開預備會議、因出席人數不足法定、乃臨時改爲談話會、據某委員云、昨日會場中所討論事項、最要者有下列兩事、(甲)關於陳公博顧孟餘兩委員之出席問題、討論頗久、粵方委員陳樹人王法勤王樂平何香凝等、曾有電向中執會表示、願與陳公博顧孟餘一同出席會議、但委員中對此、並不能完全同意、結果、俟陳樹人等來京後、再行商議、(乙)關於提案之整理問題、仍由中央派定之蔡元培于右任陳果夫等負責整理、因中執委會秘書處、自七月十四日起至八月一日上午十二時止、共已收到之提案、有四十一件、現歸納爲四類、㊀中央委員及中央各部之提案、㊁各級黨部之建議案、㊂各團體及黨員之意見書、㊃其他、至提議中之重要案件、有蔡元培關於青年運動案、陳肇英之消納裁兵送五原墾荒案、招樂華僑興辦實業、並速制定獎勵及保障條例、以資進行案等、并聞中央宣傳部正在彙集各省市對宣傳之意見、譚延闓等并附帶提出對於外交之意見云、

◉吳稚暉談陳公博出席問題
有人問吳稚暉、聽說陳公博到了南京了、你知道麼、吳說、陳先生此時到南京來很好、趁開會的時節、帶的革命評論來、散發散發、是很好的、人又說、問他是來出席的、吳說、沒有那種滑稽的笑話、就是陳先生自己、也是一個黨紀先生、豈肯做這種違背黨紀的事呢、第四次全體會議、決定了他與汪顧廿四人、都俟第三次全國代表大會決定他們的資格、那麼、第三次全國代表大會前、誰來決定他們出席不出席呢、就說第五次全會就可以翻第四次全會的案的、然而五次全會前、又誰來決定他們出席不出席呢、就是五次全會要變更、執監兩會不同意、豈不還要待訴於第三次代表大會麼、人又說、那麼報上振天響的電報呀、實信呀、請他們(汪陳顧廿)都來赴會、吳說、報上的消息說說罷了、就是有他們的朋友、不愛人以德、愛人以姑息、爲着面子問題、電一下子、請一下子、全全體面、或是有的、但我想汪陳幾位黨紀先生、不但不感激、必定還要大火冒的、因爲束身歸罪、乃守法人美德、就是鄙俗的戲劇、還有皇帝自願斬龍袍的呢、豈有黨紀先生、肯違背黨紀呢、况且開會又不要把他們來湊足法定人數、他們罷做做後台老板、出點見解、貢獻於朋友、他比坐在桌子上好、若是硬要去坐在桌子上、爭到了委員的資格、却喪失了黨紀、黨紀先生肯做這種得不償失的事麼、請我們自己各自將一面小鏡照照面孔、看配堂而皇之、依最高地位的人物麼、我們一點也不羞愧、就藉着黨紀、若自己進了黨紀、教什麼人來遵了黨紀、敬重他是中央委員、譬如陳公博、他若不幸做了一個書記、也沒有人替他叫屈的呀、他從前像煞有價事的做中央委員、儼然中央委員、也就是黨紀保障了他、而且他的革命評論、風行一時、也又爲他是黨紀先生、我所以見了宋子文于右任朱霽青諸先生、都請他們多多注意陳先生、決要讚他的話、近來却聞人說、他評論上說、他想出席、我用陳仲甫先生的聲口、大叫道、這算什麼話、黨紀掃了地、陳先生還有立足點麼、人又說、你這樣評論、似乎不是和衷共濟的辦法罷、吳說、和衷共濟、是指彼此諒解、不持攻擊態度、不是違黨紀都可以不問、而且順理成章、稍候須臾、等第三次全國代表大會歡迎他們出席、又全了黨紀、比現在强要推翻四次全會議決、出席又無關大局、却壞了黨紀、就是全美、這是容易明白的呀、我肯說這話、恐怕眞是陳先生的好朋友罷、

◉閻錫山回抵太原
本館要電

[太原] 閻總司令今早一時返幷、隨從計有秘書長賈景德、副官處長陳增智、暨衛成部秘書等多人、聞在石車已南行至高邑、因閻勞碌過度、舊疾復發、遂行中止、(三十一日)

[南京] 閻以胃病已回太原、蔣特電慰問、閻昨復電、謂俟稍愈即來京、(三日上午一鐘)

胃鑰藥片
門戶落鎖、不能出入
胃部落鎖、不能飲食
胃病猶如落鎖
胃既病、雖能食而無益
如開胃病之鑰匙
竟有藥到病除之妙
如「胃呆」「胃痛」「反胃」等一切胃病、服後即愈、尤爲產後病後開胃加餐之奇品
大瓶一元一百廿片〇小瓶五角四十八片
上海四馬路中西藥房發行
各省分行及國內外各大藥房各售

嚴恩椿先生著 **訓政** 實價大洋九角

本書根據孫中山先生遺著，闡國民黨綱領，為國內對於訓政唯一有效的著述。作者主張以才德主義為本位，網力所多抗拒毀為入手辦法，其觀察孫中山先生之主張，實有心得，並在政治學上，為一般民眾所應有之常識。全書十萬言，十章，三十二開本，道林紙，金字，二百八十八頁。

▲總發行所：上海商務印書館中華書局及各大書坊

青年呼

革命青年唯一的喉舌

The China Critic 中國評論週報

(第十三期)合刊目錄 五次會議專號

第十期 要目

短評 國民政府是代表誰的利益 ……寄餘

李宗仁的「提前裁兵」 ……任撫

我們對于五次全會的基本要求 ……毅民

五次全會中對于目前政治應有之決議 ……一明

如何結束軍事 ……濟舜

五次全會中我們對于外交上最低限度的主張 ……一凡

五次全會對民眾運動應有的決議 ……患影

弱小民族國際問題 ……荆璞

第五次會議前途的預測 ……季陶

撝射 ……凉等

時評 ▲反日運動及美路 ▲賑饑 ▲上海大會 ▲大賭場 ▲上海公共圖書館 ▲商用無線電 ▲上海電話遲滯 ▲美國承認修約 ▲中美學生聯誼之運動 ▲國民失業之原因 ▲中國國際條約之修改 ▲中國

社論 ▲互惠稅則之大綱 ▲劉廷麗 ▲中國國民稅世康

專著 規定楊光注「書法」 ▲國民大鈞 ▲美術之一 ▲中外論評 ▲新書介紹 ▲讀者通訊 ▲二週大事記

〔報定〕每冊小洋二角，全年七元，半年四元，三個月二元

〔售報處〕(一)上海卡德路九十五號中國評論週報社 (二)望平街新月書店 (三)棋盤街商務印書館 (四)大馬路別發洋行 (五)本外埠各大書店 (六)各西字報賣報人

通信處：上海卡德路二號顧昌志里四號 各省各大書坊均有代售

曉莊學校與中國鄉村教育 出版

楊效春編 曉莊學校是打出「教學做合一」的旗幟來開闢中國鄉村教育的新途徑的，該校的指導員，特把校中設施的情形寫出來，以供研究鄉村教育的同志，做參攷，為難得。現已由本局出版，全書百頁，外加銅版圖十二幅，每部實價二角，書印無多，購者從速

上海愛文書局啟事

近查有共產黨徒寄發該黨機關報在包封面上冒用「愛文路愛文書店寄」字樣，似此有意陷害實屬可惡，已極除向捕房報告查究外，特此登報聲明

愛文書局啟 3775 A

全國註冊局公報出版

本局除商標公報已出版四期外，近又編輯本公報專載法規公牘以及公布公司商號礦業註冊事項，第一期現已出版定價每期二角，六期一元，十二期二元，每期郵費本埠三分外埠六分歐美南洋一角二分，凡欲定閱者乞逕函南京中正街本局接洽，報費並希先惠為盼

乙A2860

常州中學校友公鑒

啟者本會定於八月八日(即夏歷六月廿三日)上午九時在玉梅橋母校舉行常會，凡我校友屆期務希准時蒞臨為盼

常州中學校友會執行委員會謹啟

中國無綫電學校 青年會職業學校 合辦無綫電專修科招生廣告

第二號

本校原定本月六日開課，現因日期短促，外埠紛紛來函要求展期，茲特展延一星期，本月五日考試，第一批十二日考試第二批，十四日上課，每日授課四小時，時間均為下午一時至五時，地點在上海四川路二百〇一號青年會，有初中相當程度可入報務班，高中相當程度可入工程班，如不錄取報名費一元退還，十三日行開學禮，學業程仍向青年會索取

中A3789

江浙皖三省各縣繭業公所暨同業均鑒

敬啟者本總所自民國十五年四月間以政局變遷，改選以後，經於上年度以前年選舉者推定委員二十一人，內有專務委員十一人，專任工會調解事宜，本擬三個月以後正式選舉，舊選委員一律留任，並經四月間臨時改組，本總所改選等因，由本總所委員分頭鄉區散居各處，未即公開選舉屆期，茲因糾紛迭起，未遑舉辦，茲屆民國十七年度以前年選舉者，公決根據章程辦理定期九月一日為選舉開票之期，除提印選舉票分頭郵寄外，誠恐同業散居內地者遲隔離詳，送遞不周，用特先期登報通告，至希公鑒

江浙皖絲繭總公所啟

乙A4213

張箴言脫離吳淞療養院緊要啟事

逕啟者鄙人前與俞組光醫士兩人創設吳淞療養院於該院全歸俞君一人主持辦理，茲由此脫離，該院址原係鄙人與俞君兩人向地主劉世信君租得，嗣後俞君倘另招他人加入合辦而引起地主與鄙人交涉，俟再有他事故與鄙人無涉，然此後俞君倘另招他人加入合辦而引起地主干涉者，鄙人不負任何責任，合亟聲明，此啟

乙A4227

宣揚東海縣長湯樹人先生德政

吾縣地臨海濱，向為盜匪出沒之區，夙稱難治，自民國十有七載，海屬各鄉鎮離城較遠，無不遍地萑苻，前軍閥駐防海州，時對於剿匪，率多敷衍，去秋今春間，因軍事倥傯，駐防軍隊有更調，地空虛，匪更乘時猖獗，殺擄搶掠，良民無以為生，湯縣長下車伊始，海屬一切情形洞悉，防頻有更調，焚燒，蹂躪，幾無寧日，湯縣長乃剿撫兼施，保衛鄉民，五湖莊一帶，由正面進攻，股匪一率衛隊由石橋鎮搶擄，匪勢不支，由五湖莊西逃，縣長身先士卒，不避危險，為民除暴，湘不愧為親民之官，一路匪首五名，傷匪十三名，軍財白塔埠王營長於十四日下午五鐘當場擊斃，湯縣長親率公安隊至石樁鎮招集連莊會，並請三十三軍防白塔埠王營長回至五湖莊查勘，慘狀，無以彰德政，特此登報宣揚，以資矜式

東海縣西鄉二十鎮民衆代表孫靜山李慶鵬 李鳳山 王慶鳳 同叩

追悼國民革命軍陣亡將士

財政部山東省捲菸統稅局通告

為通告事，案奉財政部令，山東省捲菸徵收一項應一律施行統稅，當由本局將原有捲菸稅機關接收改組，茲為力求整頓申明權限起見，凡各地捲菸商戶無論何項捲菸運入魯境，如已遵照統稅條例，經納統稅，並於捲菸箱件上貼足印花者，隨時報請查驗，花貨相符，不再重徵，倘未納過統稅之捲菸件，須先將捲菸牌名原箱枝數輪運數目連同運抵目的地點分別詳報泰安本局，依例購貼統稅印花，方准行銷，以符定章，除分飭各查驗所外，仰各遵照，特此通告

局長黃文銘 副局長鄭家榮

中華民國十七年七月十八日

乙A4082

江蘇禁烟總局佈告

照得本局奉財政部令，先行結束各屬分局及各區檢查所，均限於七月內完全收束，並將經手用照，證稅款項報解來局以憑清算，並將各所在案，現在本總局業已册一日將各項禁煙工作停止，結束事務，各屬分局及各區檢查所，均限於七月內完全收束，應即停止，所有已經繳納稅款，發給印花之禁烟各戶，准其自由照辦，各項欠繳款及收稅部分，須聽候中央禁煙委員會核准辦理，除呈報查考外，合亟佈告，仰商民人等一體週知，此佈

江蘇禁煙總局啟

乙A1549

商辦輪船招商總局北棧棧長朱貢禹啟事

鄙人於七月三十日奉總局第三號第總局第三百零三號招字第百零三號委任狀，派為北棧棧長，此狀等因，奉此遵於八月一日正式接事，除呈報外，合亟通告，遇知凡北棧所有八月一日以前一切銀錢帳目以及其他各項未清手續完全由前棧長理楚，鄙人概不負責，特此鄭重聲明

膠濟鐵路管理局招標承辦重建濰河及雲河大橋等項工事廣告

本局現擬重建濰河兩河大橋及其附近各橋，如願承辦此項工事者，務於登報之日起，攜帶包工經驗證據，親至本局工務處工程課呈閱，經本局認為合格後，再繳納印刷費現銀二十五元，領取投標章程標單格式說明書圖樣等件，照章投標，得標與否所繳印刷費概不退還，此項標函須於十七年八月二十日上午十二時以前投到，過時無效，即於是日下午三時在本局當衆開標，特此廣告

中華民國十七年 月 日

戌A2786

滬寧鐵路管理局啟事

查該路客車供給餐食事項，向歸商人代辦，前因現辦之商人期限將滿，因由車務處公開招標，查結果以南洋西菜社為最合格，始於訂立合同，准其接辦，該社對於原有工友應予維持，不得無故開除，而各工友亦經聲明，謂已與南洋接洽，妥當，各工友可以安心服務等語，乃南洋將次接辦，而發生工人生計問題，央執行委員會民衆訓練委員會意欲推翻前案，由該工會出而接辦，惟查該工會之職權，並非可以自由營業，即云承辦，局遲自具呈中合作社非工會名義，不知合作云者係生產合作或消費合作，必居其一，今餐車事務，工友接辦，餐車既非生產，又非消費，純係營業性質，與組織工會之宗旨不符，工會為保障工友生計而設，並非出而與南洋發生糾葛，並不陳報敝局，遲自具呈中央執行委員會，民衆訓練會核示，在案茲閱該工會登報宣言，語多荒謬，溷淆觀聽，除呈請中央執行委員會，予以制裁外，特此登報通告

遠東公共運動場通告

案查七月七日第三屆股東年會提議本場股息自上年六月份起，係每個月併發行之一年，手續繁於公司，股東雙方均嫌不便，茲擬酌量變通，改為每年分六月十二月兩期發給，經到會各股東一致表決通過在案，自本月起實行，其尚有本年六月三十日以前未領之息，仍照前案，日在辦事處憑摺照付，特此通告，即希公鑒

乙A5215

往申園賽狗者注意

本公司特放汽車數十輛在申園大門口招待員接洽，十一時以後，在外面膠州路大門口專送觀客至英法兩租界大馬路，相近每位大洋半圓

利利汽車公司經理啟

乙A4212

鹽業 金城 中南 大陸 銀行儲蓄會第十期結帳通告

自民國十七年一月初起至六月底止本會第十期決算所有財產帳目業經四行監察委員會計師周、楊（？）證明確實，在此期內儲戶應得紅利保息共合週息壹分(照章儲金期滿日連同本金如數支付特此廣告)

地點 儲蓄會 上海四川路 分會 上海虹口北四川路 天津英中街 漢口四民街 北平 滙昌大樓 代理所 各地鹽業銀行 金城銀行 中南銀行 大陸銀行

▲注意本屆帳略本會儲蓄章程函索即寄

明華商業儲蓄銀行廣告

本行開設九年，辦理商業銀行一切業務，訂有詳章函索即寄，國內各埠均有通匯機關，匯水特別從廉，每日定有行市

存款 活期存款 週息五厘 定期 三個月週息六厘 六個月七厘 九個月八厘 一年九厘

行址北京路河南路口 電話中央一二八○ 經理室中央二八○

上海興業銀公司廣告

啟者本公司創辦六載，有餘，業蒙各界信任，茲將存款(押款)(放款)各省(匯兌)各種(存款)相當(地產)活期定期(儲蓄)各部，對於往來各戶無不竭誠歡迎

地址 上海愛多亞路四十九號 電話中央五三四號 電報掛號八七七(附告)第五次乙種儲蓄券准於戊辰年六月念八日開籤

乙A5254

上海工業銀公司籌備處啟事

本公司現因擴大組織，茲特改組為銀行，暫擬名稱為滬濱所有本公司籌備處以前一應手續，於陽曆七月二十八日移交滬濱銀行籌備處接收，即日起凡關於工業銀公司名義與團體完全廢止，籌備會即於移交日解散所有移交以前之全部責任，均由前籌備主任張子廉負責，移交後諸事歸銀行籌備處主持，所有銀公司發出之股款收據，概在銀行創立會後調換收據，各界或以前股東如有垂詢之處，請逕至原址與銀行籌備處接洽諸事

公啓 十七，七，卅一

乙A5107

中國國貨銀行籌備委員會啟事

本行招股章程業經刊成冊分寄各省代為發佈，深恐未能普及，茲再登報佈告，各地熱心人士如願認股者，請函至南京八府塘本會或上海漢口路三號二樓本會辦事處索取，當即寄奉，此啟

德商禪臣洋行保險部添請外埠經理

本行擬推廣兩路營業起見，擬添請湖州嘉興鎮江無錫常州蘇州等處分經理數人，擔任招徠棧房貨物及房產生裝家私等火險職務，如有志承之斯職者，請駕臨上海江西路六十號本眼房與許思成君接洽可也

本行經理英商太陽火險公司，歷年已久，資本之雄厚，信用之昭著，早為社會稱讚，兹因北伐完成，建設開始，而滬寧滬杭兩線，如自問有上列經驗及德性者各

乙A2126

保險公會會員 昇平保險公司公告

敝公司組織原為德國著名十一家保險公司及英國麗星公司聯合而成，資本雄厚，計英金共有二千二百萬磅，馬克共有七千六百萬在歐戰以前久已聲滿全球，無庸贅述，現中國方面由在上海之敝公司直接專辦凡房屋棧房機器工廠船舶郵包汽車電梯等險以及洋面內河長江等水險平安水漬兵匪水火兵險盜竊等險均可承保，且敝公司保額甚大，取費從廉，賠款迅速，如承惠臨，或函賜接洽，無任歡迎，本外埠經理者，請手續簡便，洋總理A. Kcoyman 華總理馮滄源 南市經理永豐行

行址四川路一○六號四樓 電話一四四三六號

乙A4021

中華煤球股份有限公司繳股期限通告

敬啟者本公司第十一屆董監事會議決所有增添股本應於本年夏歷六月底前一律繳齊，前已專函奉達在案，茲為期將屆，凡我股東務請於六月底前將股款送至四川路三號劉鴻記賬房換取臨時收據為要，此啟

乙A4184

北平自來水公司訂期開股東常會廣告

啟者本公司現訂於陽歷八月十二日下午二時在北平前門內西城根本公司樂行股東常會，報告上年營業情形務請各股東於期前三日攜帶股票赴本公司驗明填給入場券，屆期持券蒞會以憑接待，特此通告

乙A7315

華商上海水泥股份有限公司召集股東常會啟事

茲准於陽歷八月五日(即夏正六月廿日)下午二時在西藏路寧波同鄉會召集第七屆股東常會屆時務希各股東隨帶入場券，駕臨為荷，除另函通知并附送入場券外，特此奉佈

董事會啟 七月四日

注意照章於開會前一個月停止股票過戶

乙A2140

上海華商紗布交易所股份有限公司理事會第十四屆股東會公告

本公司定於十七年八月五日(即舊曆六月二十日)下午二時在愛多亞路八十號本所市場開第十四屆股東會，議決事件並照第十二屆議決案所有第十三屆股東會併入召集務希各股東准時駕臨除查照六月終股東名簿分送通知書入場證議案議決票等件外，特此公告，再本公司股票自七月一日起暫行停止過戶至股東會終了日止

乙3939

中國科學社年會通告

本社第十三次年會已決定八月十八日至八月二十二日在蘇州東吳大學舉行，業將年會指南函送各社友，本社已商准滬寧滬杭甬兩路憑本社旅行證得半價乘車，到會社友請先函致寧社索取旅行證至車站換取半價乘車券，屆時到會不勝企盼

乙A1943

上海江南銀公司第二次甲種儲蓄券准陰曆六月廿四日揭曉

有獎儲蓄部啟

乙A4144

上海廣業銀公司 投股證 六月廿五日開籤

(一)投股者得獎非常容易，(二)投股者不中獎可換多少本公司股票，血本不虧，(三)投股者永久於本公司實業發達將來利益無窮，地址愛多亞路念九號洋房，電報掛號七三五零

乙B5202

上海大利元滙源公司 善利全 滙利源 福運來 天福來 大利元鴻記 有利源 大福來 葉宏茂榮記 振華公司 大亨元 代募慈業贈品券

本號等因該慈業事關災賑，且會發行贈品券為此聯合勸募，信用優美，民天職其第二次甲種 錦標證准期二十日開標，諸君如欲為善獲福，請速駕本號等選購

無任歡迎，外埠函購及批發，當班回件，逾格克己，此佈

戊A1950

南京特別市時疫醫院啟事

本院專治霍亂痢疾及一切危險痧症，不分晝夜，隨到隨診，醫藥注射住院等費一概不取分文，院址設花市大街許家巷九號，電話一三五號，深恐各界未及週知，特此通告

院長何濟生 醫務主任朱其淦 謹啟

乙A4236

滬南神州醫院敬謝華振宜堂大善士慨助洋一百元

院長黃涵之等謹啓

滬南神州醫院敬謝郭純瓛堂大善士慨助洋一百元

院長黃涵之等謹啓

滬南神州醫院敬謝謝錫琳君經募

嚴桐蔭堂助洋五十元 致睦堂助洋五十元 嚴明德堂助洋三十元 慎德堂助洋三十元 東山居氏助洋二十元 存德堂助洋二十元 椿記助洋十元

院長黃涵之等謹啟

董談幹臣君經募

滬南神州醫院敬謝諸大善士

盛不顧君助洋五十元 盛以上各助洋三十元 皮號十元 培德堂 長康 縫莊 朱勤甫君 彩成燭號助洋五十元 …… 中和裕行 大陸銀行 …… 以上各助洋一元

院長黃涵之等謹啓

戊A2143

東吳大學上海法律學院同學會 同學公鑒
同學何世楨博士榮任上海公共租界臨時法院院長茲擇定八月四日（即本星期六）晚七時假座南京路大東酒樓舉行公宴凡我同學務祈准時蒞臨爲荷特此通告 東吳大學法律學院同學會 乙A4235

遠東大學暨附中錄取新生
（法政系）洪達明 張朝柱 吳維德 萬西生 李鴻圖 李一鈞 吳克讓 王士魁 陳潤琳 朱顯孫 洪振傑 張應桑 陳劍儂 符智學（文科英文系）鄧雲深 經家福 伍毓英 王長發 符達楓 李孟剛 方普寶女士 汪競秋女生（數理系）吳彥因 周成華（商科）周汝許 陸維鏞 吳杰（國學系）胡常臣 袁琦女生 沈爾中 王一三 董榮生（高中三年級）管同乾 韓晴山 孫彭壽 丁煥華女生（高中二年級）孫顯瑋 宋國華 鄒學賢（高中一年級）梁仁蛛 秦耀坤 姚來儀 黃錦源（初中二年級）許景沅 黃松基 宗映庚 趙貞才 張一謝歆球（初中三年級）夏鏞 部嗣鎬 邵宏才 方文紀 盧業勤 鄭世承 夏光祖 俞庚 蕭川如 江亞泗 陶幹 盧暄 毛紹先 吳德輪 朱士魯 楊森潮 王瑞溫 沈祥梅女生 王蕊文 吳志況（本校第三次新生入學考試定於八月二十三號舉行凡第一第二次報名而未及與試者均希於第三次考試時來校應試幸勿自悞）

南通大學醫科錄取新生
（正取）羅奔來 蔡達顯 戴景楓 林啟驥 楊愼修 吳兆昌 世俊 楊立德 劉銀漢 徐桓 劉麗昌 孫明經 胡厥芬（備取）陳行庚 丁潤庠 李書靜 管祖淵 員符謙 史恩徐

南通大學醫科續招新生 男女
本校因遠道投考者以時期短促或交通不便要求展期補考茲定於八月二十四日在本校及南京中正街安徽公學兩處續招新生報名手續仍照原定規程來函索取 南通大學醫科 戊A2146

南通大學農科招生
▲學級（一）大學部一年級新生三十名（二）大學部二三年級收插班生 ▲性別 大學部男女兼收 ▲報名期 即日起至考試前一日止 ▲考試地點（一）南通本校（二）上海 研究所 八月十日 戊A2147

大陸大學創辦緣起
我們感覺革命力量的淺薄，建設人才的缺乏：不祗要有明確的三民主義，實行本黨同志要有科學的素養：而且要有創辦這個大學，目的在養成建設的人才……合本黨的主義，於青年·有每個部·能明瞭·本校不致陷於·創辦這個大學……揭此大旨·用爲緣起·發起人 王法勤 潘雲超 王樂平 何香凝 陳公博 甲A3687

大陸大學緊要啟事
本校開始招生後，各處來函報名索章者數逾千餘份。其中多有以爲實在遠點不本校所預期，各處來函……（一）學費三十元（二）講義費六元（三）雜費……

大陸大學招生 男女 廣告
本校現招大學部政治經濟系社會學系法律系一二三年級新生及二三年級插班生 專門部政治經濟科社會科學科法律科一二三年級新生及插班生 報考期第一次八月八日第二次八月二十五日 章程一函索附郵一分即寄 校址上海戈登路（勞勃生路口）十九號無軌電車均可直達校門 校長陳公博 甲A3072

遠東大學招生 男女
本校現招大學部一二年級文科商科新生高師科國學英文數理系法政等系 報名即日起隨繳四寸半身像片 章程函索附郵五分即寄 校址法租界金神父路南口 戊A2034

大同大學 大學部 中學部 招考
本校現招初級中學一年級 …… 發試日期八月二十日 …… 校址上海南車站路 戊A2630

私立上海商科大學暨附中招生
本校特在上海設國際貿易系及商業教育系 …… 工商管理系 …… 校址上海法租界金神父路南口打浦橋 校長郭秉文 戊A2144

新華藝術大學招生 男女
學系 國畫系·西畫系·音樂系·藝教系 開學 九月一號 章程 詳章函索即寄附郵四分 學額 各系各級插班生三十名 校址 法租界金神父路南口打浦橋 報名 即日起八月廿日止 考試 八月廿日起隨到隨考 戊A2136

持志大學暨高初中招生 男女
大學部文科國學系英文系二年級一年級 …… 八時至十時 …… 名費二元 附郵票四分 …… 校址 …… 校長何世楨 戊A2237

上海藝術大學招考 男女
本大學本屆招考 ▲西畫系 ▲音樂系 ▲文學系 ▲圖音系 一年級新生及各級插班生 報名即日起 …… 考期八月二十日 …… 校址 …… 戊A1981

上海法政大學附設中學部招生 男女
本校第二次入學考試定於陽曆九月一日 …… 初中新生暨各級轉學生 …… 章程函索附郵二分 …… 主任陳德徵 戊A2726

上海法政大學招生 男女
（年級）律專門部，（一）預科一二年級（二）本科法律系，政治系，經濟系一二三年級（三）專門部一二年級 日外每日上午九時至下午二時 …… 法律系 …… 校長鄭毓秀 …… 代理校長楊瑩 甲A3741

上海函授大學 遷移通告 招收新生
本校爲整頓校務擴增學額起見所有舊校舍不敷應用特遷至薩坡賽路二三號洋房辦公併添聘博士專家擔任教務 …… 科另設國文公牘新聞英文速記四專修科 …… 講義 …… 法租界辣斐德路薩坡賽路 分科 大學部已辦文法兩科 地址 …… 上海函授大學啟

國立中央大學體育專修科招收女生
（名額）二十名（報名期）自七月二十八日至八月五日止（考期）自八月八日起至十二日止章程詳載普通招生簡章內

國立中央大學農學院招生展期 廣告
本大學各學院招收新生報名期限原定於七月二十五日截止不再展限惟報考農學院者人數較少尚有餘額應予特別通融展期十天以截至八月五日爲報名截止之期逾期決不再展其各知照 戊A2855

大夏大學附設中學招考男女生
類別 高初中各年級（報名）自登報日起（考試日期）八月十四、十五兩日 章程 大夏中學一覽函索附郵 …… 路口十六路十九路無軌電車直達校門（附註）…… 校址 上海戈登路 ……

吳淞中國公學大學部招生 男女
學系 本科分中國文學系外國語文學系哲學系數理學系史學系政治經濟學系商學系法律學系 預科不分系 次 本科一年級新生及二三四年級插班生 預科一年級新生 考期 九月三日至四日 報名 自八月一日起至考期前一日止每日上午八時至下午四時 校長胡適 副校長楊亮功 A戊1041

校址 吳淞炮台灣由上海北站吳淞分站上車（車票二等一角五分三等五角）行三十五分鐘抵炮台灣下車後向北步行見本公學指路牌向西沿馬路直達校門 章程 向本校招生委員會函索招生簡章附郵票一分課程詳章須附郵票五分

蘇州私立晏成兩級中學校定於八月二十三號續招新生
戊A2148

蘇州伯樂初級中學校招生 男女
（學額）二年級插班生十名一年級新生四十名（考期）八月一號至五號十五號至廿號均上午九時起（校址）蘇州葑門 校長朱重明謹著 戊A1125

蘇州私立慧靈女中學招生
編制 高中初中各三級附小部六級 報名 即日起隨繳報名費一元四寸照片一張投考 上午九時 如蒙函索附郵即寄 校址 謝衙前 ……

松江縣立中學續招生
（學額）初中一年級五十名二年級三十名三年級二十名男女兼收（報名）即日起至十七日止（考期）八月十八日（校址）松江城內普照寺橋南（附註）（一）考試科目及報名手續印有簡章函索即寄（二）本校詳細情形印有松江縣立中學一覽函索附郵一角 招生委員會啟 戊A1856

YALE ACADEMY 亞陸中學招男女生
高初中與附設英專中預小學幼稚各級男女生考期八月十號報名即日起機關保送者免試索章即寄校址愛文義路巡捕房東首華中學舊址十六路無軌電車直達 校董何世楨等啟 甲A3762

C.H.C.I. 中華高級商業學校招考男女生
本校遵照現行學制先辦補習科一二三年級（一年畢業）各級招考生 …… 提高以期造成專門人材 …… 插班各級（考試日期）陽曆八月念五日上午九時 …… 二路三路十六路十九路電車 …… 元及四寸最近半身小照一張 …… 重陶養人品切實管理 …… 校長蕭達 啟

N.F 南方中學招男女生
本校創辦迄已七載 …… 濟爲董事長校務仍由 …… 計博士碩士學士人 …… 本校聘有大學 …… 鄒六分 …… 校長鄒富灼博士啟 戊A2818

新遷北四川路底新校舍 南洋高級商業學校 八月十三招考
級●高級商科一二三年級●銀行專修科●漢文文書科（此兩科均一年畢業）各級之男女生定於八月十三號上午九點在本校舉行入學試驗 …… 二號公共汽車或第一第十一兩路電車直達公園下車由北四川路底轉入華界即見校門 …… 校長 …… 乙A4120

江蘇中學招生
（級別）高中一二年級初中各級（男女兼收）（報名）即日起至 …… 校址上海四川路 …… 總務主任楊伯庚 甲A2773

上海私立 青年中學 日夜校招生
本校爲 …… 校址 法租界 …… 甲A8144

南洋中學附設精勤學社招生
父兄愛護子弟欲加特別訓練者注意
（辦法）功課主簡人數主少管理主嚴密 教授主切實 …… 戊A0972

上海錢江會館設立 私立錢江公學中小學部招男女生
開學日期中學部陽曆九月三日小學部八月念七日（陰曆七月十三日）學則函索面索均可中學須附郵五分校址老閘橋北福建路新唐家弄電話四一六七 乙A9542

蘇州旅滬同鄉會立 蘇州旅滬公學中小學部招生
本學期招收初中一二三年級及新制小學各級 …… 校長周潤石 …… 乙A9542

上海特別市教育局立案 愛國女學招生
本校體育專科、高中文科、初中科、小學科、特別科各級，即日起報名，報名費兩元，隨到隨考，章程函索即寄，注意：投考體育專科新生，須中學畢業，或具有同等學力，經試驗及格者 …… 校址 上海 …… 校長季融五啟 A926

上海法租界 上海女學招生
本校成立以來 …… 校長 ……

智仁勇女校招生
本校成立以來校務蒸蒸日上 …… 時間 …… 考期 …… 號及一二三四號 Trinity School for Girls 校長徐仁懿女士啟

上海女子審美學院招生
班次 本科預科各級插班 …… 院董 …… 考期 …… 名譽院長沈鈞儒 院長李澄 教務長 …… 同啟 A3438

上海美術專門學校續招男女生
學額 中國畫系西洋畫系音樂系藝術教育系（分圖音圖工）…… 考期 …… 開學 九月 …… 校址 法租界 …… 校長徐朗西啟 戊甲1923

蘇州中山體育專門學校招生
（學額）本科第七第八兩屆插班生各十名專修科第九屆新生四十名 …… 校長顧拯來 教務主任朱了洲同啟 乙A2831

上海實學專修館日夜校招生
（夜校）編制分高中初中小學科目國英算打字等科並有英語留聲機片校正讀音（試驗）八月一日八月念日 …… 乙A4400

滬濱英文專門學校日夜招新生
本校開辦十七年日夜專課英文 …… 修英文者 …… 校址上海新閘路 …… 戊A2049

無錫國學專門學院續招新生
本院尚有餘額定八月二十二日續招新生報名即日起至考前一日止餘詳招考簡章函索附郵票四分即寄 院長唐文治 主任錢基博 馮振

中華職業學校招考
工 商 初級 高級 一二三年級 免費 新生 （考期）八月十日 …… 上海小西門陸家浜 …… 戊A2509

上海特別市教育局立案 上海幼稚院 上海小學 九屆招生
本校第一院在康腦脫路徐家橋 …… 上海中學 …… 院長陳濟成 戊A0285

上海大德產科女醫學校招生
（宗旨）教授產科學術及其他醫學 …… 院長 …… 戊A2851

蘇州志華產科學院五屆招生
教授產科完全學術及醫學 …… 院長吳恩洪 乙A2564

人和產科學院添招第十七屆新生
（程度）初中畢業程度（考期）陽曆八月念七念八日 …… 法租界 …… 戊A2200

人和護士學校招生
（程度）高小畢業 …… 愛路十六號人和醫院 ……

尊孔學校招考新生
宗旨 培植國民道德養成模範校風 級別 初級中學一二年級 …… 開學 九月十日 校址 上海虹口元芳路 報名 自即日起 考期 八月九日 名譽校長胡樹 校長劉秀南同啟

國立勞動大學招包建築工程
本校現須建築能容一百六十人之宿舍一所有願承包此項工程者請即來江灣本校向勞工學院事務課接洽可也 甲A3623

南京路北石路口致富里

章林記號經理大陸雪菜門售減價一念天

大陸雪菜具有特別美味不待贅言茲因此菜佐助飯餚處處咸宜際此素食期內各界需用必廣今為報酬惠顧諸君起見用特減價廿一天原價每瓶大洋六角今減四角五分至七月初七日為止期滿仍售原價六角計算特此奉聞務請貴客在此減價期內源源賜顧為幸

本埠各大南貨店大糖食店均有代售 戊A2120

大陸廠老牌

油燜筍 頂好吃 冬菇烤麩 鼠美味

均為本埠吃素代售良友精號

諸君際此素食期內可增加飯量不可一日缺此佳品

本埠各大南貨店大糖食店均有

總發行所 章林記香號 南京路北石路口致富里 電話中八百號

信源行經理張裕釀酒公司出品 白蘭地 葡萄酒 香檳酒 啟事

敬啟者敝行茲經烟台張裕釀酒公司委任為其出品各種美酒總經理張裕公司出品在國貨中覘有悠久光榮之歷史所有一切原料自葡萄以至酒瓶均係國產尤為難能可貴久已膾炙人口本無待乎宣傳茲值敝行經理之始尚祈愛國諸君源源惠顧亦挽利權塞漏卮之一大端也各酒在先施永安新新各公司洋酒部及各大洋酒食物店均有出售敝行為便利主顧計亦兼零售凡每次購五箱以上者概作批發計算其價特別從廉外埠各大商號如願為分經理者請通函接洽可也備有批發價目表經理章程函索即奉

上海江西路A字一號（三洋涇橋）信源行謹啟

倚紅樓色白大菜廣告

敬啟者小號已於六月十五日在廣西路四馬路汕頭路角營業聘有最優等名廚盡將食譜翻新萃英美德法著名之菜式再為加料烹製與別家另饒風味樓上雅座可容三百餘位裝璜華麗空氣新鮮四面薰風凉生肘腋價廉物美招呼週到更不待言承辦喜慶禮堂筵開不夜飛觴醉月色白無拘若召往公館到會不論多寡俱用新式器具無美不臻零點小食一叫即送務乞紳商巨賈閨閣名媛惠然臨駕無任歡迎之至 電話一〇二四一 CA4061

帆船牌

國貨棉帆布

欲求國家富强端賴實業發達查我國帆布一項仰給國外每歲漏卮為數何止千萬滬上雖有一二家仿造顧出品有限不供各界需用敝廠有鑒於斯爰集巨資創設大規模之工廠聘請經驗宏富技師置有美國新式電織機多部專製各種厚薄帆布以供軍用營篷帳幕舟車蓋篷郵局包裹救命衣圈以及床布鞋料之用質料堅韌顏色潔白足與外貨並駕齊驅至於出品迅速定價低廉尤為他廠所不及倘蒙各界賜顧無任歡迎如欲訂購特種式樣亦能定織以副惠顧之盛意也

上海虹口海勒路電話北二六九七 中華聯記機織帆布廠謹啟

上海電機織帶廠廣告

敝廠自備新式機器製造綿帶寬窄厚薄均可定織尤以供軍裝廠紡織廠麵粉廠蔴袋廠之用者為專門如蒙垂詢或賜顧請通函楊樹浦齊物浦路敝廠或用電話東六一五號通知當即派員趨前接洽如蒙駕臨採辦尤為歡迎 戊A1758

紡織廠召買

今有坐落本埠公共租界公平路岳州路轉角廢花紡織廠一所連基地全部出盤該廠計有紗錠五千二百枚進鬆花清花及粗紗機等又布機及織線毯應用一切機器為英國勃落克司道克仙廠亨利立富仙廠並威廉泰山廠等所製造均係精美完善地軸上裝有羅夫門鋼珠及羅勒領與皮帶盤等動力電氣馬達為英國電氣公司製造磚建廠屋估地約二十畝倘有意受盤欲知一切詳情者可函詢本埠圓明園路A八號英商怡和機器有限公司是也 甲A3705

棉花同業公鑒

啟者江蘇省財政廳創辦棉類產銷稅設局專徵本定八月一日實行敝會得悉後迭呈財政部請求緩徵在案迄無辦法今日欣逢財政宋部長張次長蒞滬敝會即推代表四人前往請願隨蒙張次長手諭謂棉稅事已囑陳局長邀集各商從長商議俟商定後再行徵收請轉告各同業可也云云為特登報敘述經過情形務祈凡我同業靜候集議勿生誤會諸希公鑒 中華棉業聯合會公啟

大學院審定

中華書局出版

新中華教科書

新小學中教科書

中等農業教科書

奉贈樣本目錄

（戊92）

賀聚道緊要啟事

鄙人由陳則民律師處盤到皇宮跳舞場該場內生財一切等物與鄙人明星跳舞場為業自盤之後所有前皇宮人欠欠人均歸陳則民律師負責辦理與明星跳舞場無涉各界恐未週知特此登報聲明 明星跳舞場經理賀聚道謹啟

香港註冊英商上海華洋德律風公司通告

為通告事第二零九六二號股單一紙計四股自四一一六九七號至四一一七零零號戶名 Yang Deh Chao (D. C. Yang) 現已遺失或悞置此項股單如不於一九二八年八月七日以前發現即作為廢紙無效當另發新股單交該戶 Yang Deh Chao (D. C. Yang) 收執特此通告尚希公鑒 奉董事部命總經理兼秘書鮑德 C. W. Porter C.A. 謹啟 一九二八年七月七日上海 DA392

儲蓄可靠

如今儲蓄的好處、人家都知道了、儲蓄應當在最穩固可靠的機關裏、人家也知道了、但是穩固可靠的機關、不是空口大話所能成功的 儲本餘息、必至還本之日、方能實見、獎金利益、必至數十百次之後、方云持久、財產保障、必有實在之物質、方見真確、本會保障儲欵的財產表、業經歷次發表、儲戶信用、又有中西合計七萬七千餘全會、開辦至今、已有十六年之成績、留心研究之人、自能辨別其是否穩固可靠了、至於每月開獎、本會不過為鼓勵儲蓄的一種方法、如今特獎獎金、已有三萬八千餘元、今後且日增不已、其外還有頭一二三四等獎每種三十八個、亦且月有增加、這豈不是於極穩固可靠之中、又有極大的希望嗎、有志儲蓄諸君、請速自決、章程函索即寄 上海愛多亞路七號 萬國儲蓄會啟

西藏路爵祿飯店一週紀念

房金一律八折

敬贈 淨素蝦仁夾沙饅頭千層餅糕

陰歷六月十八日起

本旅社全部沿臨跑馬廳空氣之新鮮滬上首推獨一西大菜精美適口當此炎暑逼人本社凉風颼颼且逢以週紀念因此格外優待略以感謝諸君歷來光顧之盛意又本跳舞場舞侶優秀飲食清潔凉爽非常承蒙駕臨無任歡迎 A4176

上海爵祿飯店股份有限公司給發股息通告

本公司茲定於六月二十日起給發夏曆丁卯年六月八日至戊辰年六月十八日止一年之利息請各股東每日上午十時至下午四時持股證至本飯店賬房間照領特此通告

no:B129

吸大聯珠香煙可得上等手表

君購大聯珠烟時、拆視內盒底上、見有蓋章燕字者、即為贈表之符號、將該盒底持至江浙皖三省各分公司、均可換取上等手表一枚、 南洋兄弟煙草公司啓

此項贈品以江浙皖三省為限

上海分公司在天津路

尚有評前廣告轉入第三張閱者注意

食少事煩何等危險

社會上事務殷繁之人○終日栗六無片刻閒○因而精力交瘁○食量逐漸減少○若不速為補救○必由胃呆而脾虛○而血虧○而腦弱○於是心悸怔忡○健忘失眠諸症迭作矣○補救之法○亟宜於食後常服百齡機○三日可收開胃健脾之效○十日能見旺血補腦之功○由是食量陡增○精神百倍○心思愈用而愈靈○身體愈勤而愈健矣○

大瓶二元 小瓶一元

上海愛多亞路 九福公司發行

國內外各大藥房均有出售

一小時

君欲學不用藥石與器械而能治一切痼疾惡癖之新醫術純正之催眠術乎請附郵票四分寄上海大通路大精神醫學研究會即將詳章新講義樣本奉上通信自習每日有一小時工夫不論男女保證成功 會長馬化影

腦病

凡人感覺不靈。病在腦鈍。萎靡不振。病在腦弱。易起惱怒。病在腦亂。在今日社會上。爭一日之短長者。非大補腦筋不為功。苟能常服

樹皮丸 一月。

腦筋可以充足。而百病消除。思想可以發達。而智謀百出。作事可以勇往直前。而無所畏怯。態度可以謙和。而得各方面之好感。具此完全之腦筋。應付社會及事業。自無往而不利矣。願我同胞。二注意焉。

▲定價每瓶一元 每打十元

上海五洲大藥房總發行 總店四馬路 分店鐵大橋

各埠分店及各大藥房均有出售

本館要電二

白對東征極有把握

▲謂一個月可以奏凱
▲韓復渠部參加東征

[北平] 白崇禧之參謀長王澤民、二日赴通州、白待火車由漢運軍來回平方出發、兩三日內、先赴通州天津兩處、隨行軍隊、定教導團全團、特務營第三連、憲兵第四連、白謂直魯殘軍甚脆弱、一個月可以奏凱、

[北平] 英人由唐山來云、直魯殘軍本已瓦解、只剩五千、其餘均換青白帽花、苟六月底國軍東進、則一師兵力、足以全部解決、嗣以某方主招撫、因循半月、張宗昌褚玉璞始由大連回抵唐山、并由奉方領到六十萬、於是待編各軍、復在北塘更換五色帽、直魯殘部復嘯集五六萬人、并運一部赴烟台、張宗昌許某國重酬、希圖再回濟南一次、今國軍向玉田東進、而直魯各部仍在北塘沙州間盤據、此事非最近所能決、（二日下午二鐘短波無線電）

[北平] 馮令劉鎮華部參加關內軍事、白崇禧則請調韓復渠、謂紀律佳、戰鬭力強、且韓為河北委員、因之劉鎮華部中止出動、

[北平] 徐永昌部二十一師二十二師、及騎兵旅、由保全部運津、二十二師長王鳴飛由保抵平、（二日下午六鐘短波無線電）

[天津] 第一集團兵站、兩次運津子彈六十萬發、作東征用、（二日下午四鐘）

[天津] 四十七軍集中北倉待命東征、軍長高桂滋一日早赴平、與白崇禧接洽軍事、

[天津] 第二集團韓復渠軍、由雄縣進駐廊坊、與劉鎮華軍聯合東征、（二日下午四鐘）

戴季陶催閻來京

[南京] 戴季陶致閻錫山電云、在平暢聆教言、敬佩無似、當此內憂外患交迫之日、唯一生路、惟在恢復國民道德、遵奉總理遺教、確實謹慎刻苦建設、今後內安外攘之責、端在掌握實際軍政之愛國同志、能得諸軍事領袖齊集新都、共負艱鉅、外足集世界之觀聽、內可安全國之人心、望公貴體稍復、立即來京、何時成行、並盼惠復、（三日）

褚軍掘墳已證實

▲乾隆慈禧兩墳均被發掘
▲褚軍掘得珍寶珠玉無算
▲平衛戍部嚴緝盜寶人犯

[北平] 東陵掘墳案、係褚玉璞部譚曙卿師所為、共掘半月之久、使用人數五千以上、計發掘裕陵之乾隆墳中十四棺、中漢玉金屬甚多、其后妃十三棺中有漢裝女屍一口、漢玉最多、又掘普陀峪慈禧墳、棺中珍珠無數、隨身珠已變光、棺前石匣一口、滿裝珍珠、均鮮明、譚某之弟譚松亭日前到平、住某國飯店、向使團兜售珠玉、並帶來貨樣、另一批向尊古齋黃百川售、黃不受、松亭送黃寶玉三塊、黃允代銷、日前某國書面告閻、閻派員偵察、在北京六國德國各飯店偵查、譚松亭已事前得信逃走、昨派警探赴琉璃廠尊古齋、傳黃百川及其夥友、現衛戍部商定、東陵薊州一帶由商震派隊守護、西陵梁格莊一帶、派張蔭梧部守護、又遣老寶熙等、與文物維持會商定嚴緝盜墓人犯、聞津租界已售出珍寶一批、價二十萬元以上、（二日下午二鐘短波無線電）

外交部要息

[南京] 外部息、㈠中英寗案、現正在進行、可早得圓滿結果、㈡中日廢約復牒尚未收到、㈢日本干涉東省歸順中央事、外部已提出嚴重抗議、㈣中法、中意、中比、中西修約日期及地點、外部方面擬定南京、日期刻在商量中、（三日上午一鐘）

中英寗案解決不遠

[北平] 中英寗案、依滬談判根據、及最近非正式之談判、大體上已無問題、五次全會後可簽字公表、（二日下午二鐘）

東三省暫難易幟

▲張學良電稱日方作梗

[南京] 奉天張學良二日電某要人、因得日書面警告「為保境安民計、暫不易幟、（三日）

水深火熱之魯東

▲劉志陸請蔣派兵

[北平] 烟台仍張宗昌把持、五色旂飄揚、張到該地甚跋扈、（二日下午十鐘）

[南京] 劉志陸昨來京謁蔣、報告膠東方面軍事經過及現狀、暨交通情形、並陳述膠東一帶肅清殘敵已不成問題、惟關於外交上之國際地位、極關重要、日人方面唯恐中國不亂、時謀破壞我國統一、希望政府有完善處置方針、至於部隊將來之隸屬問題、亦須早決、聞蔣頗為容納、擬介紹與馮總司令晤商、並促早日回防、（二日下午四鐘）

[青島] 劉鏡山部下王子修、擁兵三萬獨立、自稱魯東革命軍、以昌邑平度沙河為地盤、似約定方永昌部下、以蓬萊黃縣萊州萊陽一帶為地盤、二者約成與張宗昌一致抵當陳調元等軍、（二日上午九鐘）

[南京] 第十三路總指揮劉志陸來京謁蔣、力請蔣派兵赴膠東接替、願以個人資格、做有事實之工作、（二日下午十一鐘）

[南京] 劉志陸、鄒健磬、梁倜凡、溫克剛、費公俠、勞子才等、昨到京、報告膠東事件、并請示辦法、鍾震國在烟臺叛變所捕溫健剛秘長茅仲復、科長鮑公任、由鍾之參長蔡琦釋放、蔡同離烟、鍾下令幷蔡同通緝、（二日下午十鐘）

第三集團奉令回晉

[天津] 軍界訊、第三集團因久戰兵疲、閻令回晉休養、聞分兩路班師、一路集中大同、一路集中娘子關、（二日下午四鐘）

舉國追悼北伐英烈

[北平] 今日追悼陣亡將士第二日、何其鞏主祭、商會陪祭、到數千人、（二日下午十鐘）

[長沙] 一日晨在教育會開追悼全國陣亡將士大會、魯滌平親致祭、並演說、希望繼續陣亡將士精神、完成國民革命、韓人朴炳疆演說、望本孫總理世界革命精神、援助韓人獨立、打倒日帝國主義、各機關放假一日、工廠停工半天誌哀、（一日上午十一鐘）

[漢口] 漢各界追悼革命軍陣亡將士大會、二日在民樂園舉行、到二百餘團體、張華輔主祭、四集軍總部政分會先後讀祭文、情極悲壯、（二日下午八鐘）

[徐州] 劉峙一日晨集在徐第一師、舉行追悼北伐陣亡將士、劉有極沈痛之演詞、（一日下午四鐘）

[安慶] 一日至三日各界假省議會追悼國民革命軍陣亡將士、今晨開會、省府孫代主席主祭、到會者均臂纏黑紗、兵艦鳴禮砲、全城下半旗、（一日下午五鐘）

[太原] 國民革命軍陣亡將士追悼會、今日上午八鐘、在海子邊舉行、總部派榮鴻臚致祭、佈置極行壯嚴、參加者異常踴躍、臨時並有飛機汽車、散發傳單、全市俱下半旗、頗盡哀悼之致、（一日下午十鐘短波無線電）

張學良令張褚下野

[天津] 張學良已令張褚下野、殘部由奉方收束、又張學良聲明、並無向日本表示提議借款、全為日方宣傳、（二日下午三鐘）

[北平] 張學良電閻、願設法將直魯軍交中央改編、當促成張褚下野等語、（二日下午十鐘）

[天津] 褚玉璞一日夜率衛兵六百、由錦州到榆關後、即轉赴唐山、許琨一日到營口往榆關轉蘆台、聞張褚三日開重要軍事會議、㈠如何對付國軍東進、㈡張提議、張褚下野、所部交奉改編、（二日下午三鐘）

[天津] 軍界訊、張宗昌褚玉璞因張學良不允直魯殘軍退出關外、又不與給養、灤榆搜刮已空、無力為繼、而國軍愈逼愈緊、故請奉方收束殘部、即行下野、（二日下午四鐘）

楊宇霆表示下野

[天津] 楊宇霆表示下野、出洋游歷、張作相因吉林軍事不滿小張、故對各事皆不過問、（二日下午三鐘）

首都紀聞

[南京] 蔣以外間發現近似反動標語、已令公安局完全撕去、免致淆惑觀聽、（二日）

[南京] 譚延闓今日下午四時訪李宗仁、有所洽商、（三日上午一鐘）

[南京] 馮玉祥·李宗仁·李濟深·戴傳賢·定江晨七時、應中央軍官團之請、至軍校大操場演講、（二日下午四鐘）

[南京] 內政部二日開行政大綱審查會第三次預備會、中央黨部及國府各部代會、均有代表出席、決議(一)分四組審查、每組以三機關代表組織之、(二)審查目標、甲、不背黨義、乙、各部院職權、須不相衝突、丙、各部院行政大綱、須繁簡折中、（三日上午一鐘）

[南京] 中華農學會三日開第十一屆年會、已柬請譚馮蔣諸要人到會演講、（二日下午七鐘）

[南京] 農鑛部黨義研究會、已決定分為五組、並選舉蔣詩蓀·譚常愷等為組長、（三日上午一鐘）

[南京] 今晚七時、戴季陶應中央採音臺之請、演講教育問題、（三日上午一鐘）

[南京] 四十六軍在漣水解來共產嫌疑潘雲通一名、已解特種法庭懲辦、（三日上午一鐘）

新豐輪被封係訛傳

[天津] 新豐輪在小劉莊擱淺兩日、抵大沽又要停輪三天、候裝舊交部卷宗、搭客大譁、一日晨駛滬、外傳有軍隊千名上船說不確、（二日下午四鐘）

劉峙就第一師長職

[徐州] 一日晨劉峙在徐總部就第一師長職、發表兩委狀、黃棠參謀長、蕭道存秘書長、劉德芳參謀處長、胡振武副官處長、李文浩軍需處長、方其道軍法處長、未到前王剛代、趙漢江軍醫處長、二李仙洲一旅副旅長、李默菴二旅副旅長、許非由一團長、唐雲山二團長、李鐵軍三團長、梁華盛四團長、張喬齡五團長、劉夷六團長、（一日）

北平要訊

[北平] 中央政訓部駐平分子、現決召集各軍各機關政訓人員開聯席會議、實施訓政工作、（二日下午二鐘）

[北平] 唐悅良昨今分訪使團致辭行意、（二日下午二鐘）

[北平] 朱綬光語人、三集團文書及人員、當然運回、關衛戍者仍留平、（二日下午十鐘）

天津近聞

[天津] 大連輪船會社、因白河淤塞、各輪不能進口、請求平奉路局、租用塘沽碼頭、刻在論價中、（二日下午四鐘）

[天津] 某軍在豐台因掛車毆傷副站長康聲雷、掛鈎楊某、昨送津醫治、（二日下午四鐘）

[天津] 商民協會有反動分子操縱一切、省市黨部已派員偵察、（二日下午四鐘）

[天津] 第六統稅局欺詐營私、昨經市黨部派員會同警備部密探、捕獲稽查四人、聞將按照貪賄舞弊律槍決、（二日下午四鐘）

[天津] 津南三十里范家莊、前日開到某軍兩師、佔駐民房、村民千餘人、昨逃津、各慈善機關今正設法收容、（二日下午四鐘）

[天津] 各河水勢近日退落、人心稍安、

[天津] 平津衛戍司令部、現因省市政府成立、一切政務均已移交津、（二日下午三鐘）

[天津] 河北駐兵實行兵工修路、（二日）

[天津] 津公安局設密告箱、每日九時啟箱檢查、（二日下午三鐘）

軍醫聯席會議

[南京] 二日軍醫聯席討論會第六次會議、議決整頓陸軍獸醫學校、軍馬衛生與補充事項、應任獸醫人員辦理、建議軍委會、設立軍牧處、以管理軍馬蕃殖改良補充、建設軍馬締鐵工廠、以專門學識人員辦理、刊行軍醫雜誌等各案、（二日下午十一鐘短波無線電）

交通會議籌備訊

[南京] 交部職工事務委員會、擬消費合作、職工保障案、提出交通會議、（二日下午十一鐘）

[南京] 濟南善後委員會、向交通會議提出膠濟路失業工友千五百名、如何救濟案、（二日下午十一鐘）

[南京] 二日馮蔣在交王宅、與王伯羣談話、約四小時、除政治問題外、兼及交通會議事宜、（二日下午十一鐘）

[南京] 交王聘定交通專家三十二人、參與交通會議、（二日下午十一鐘）

[天津] 平綏局長班廷獻二日晨由津赴塘沽、搭順天輪南下、出席交通會議、（二日）

[南京] 交部二日午後六時、開部務會議、議定整頓部務辦法外、並討論改組交通會議籌備處為秘書處問題、

[南京] 交通會議專家、交王擬聘如次、周作民·吳達詮·沈吉甫·李祖恩、談丹頤·李采楚·盧澗泉·孫學仕·錢新之·吳蘊齋·李馥香·陳光甫·胡軍江·陳蔗青·孫景西·林康侯·穆藕初·虞浦卿·袁履登·柴宗敬·王曉籟·顧馨一·貝崧生·宋漢章·馮少山·胡孟嘉·李偉侯·徐寄頃·蘇民生·徐新六·江禪山·鄭韶覺·張公權·趙晉卿·

[南京] 株萍路局派劉競西、南京總商會派于小川、蘇民生、陝西省政府派熊斌、山西省政府派潘連茹、廣東政治分會及省政府派周鐘岐、招商局趙鐵橋、漢口招商局李孤帆、滬寗局李壓身、津浦局楊承訓、隴海工程局朱庭祺、隴海港務局俞大純、廣西電報管理局麥莊多、湖南省政府派龍灤英、出席交通會議、（二日）

[南京] 交通會議秘書處主任、有內定陳淮生說、

[南京] 交部昨部務會議、因具訂交通會議規程、議事細則、提案辦法、及會議秘書處辦事細則、頗多疵缺、特推定林實、陳淮生、楊千里、蔣培、葉屏侯、及黃秘書七人修訂、（二日下午十一鐘短波無線電）

全國民用航空會議

[南京] 全國民用航空會議、昨上午七時、正式開議、出席代表曹寶清·錢昌祚·凌鄂蓀·馬揭雲·陳際熙·趙守鈺·史書、趙守鈺主席、議決案如左、㈠統一名稱案、議決定名為中華航空協進會、㈡統一組織案、議決、分中央總會特別區分會、分會三級、特別區分會設於地方重要之區、以京航空同志會改一特別區分會、粵航空會改第二特別區分會、豫航空會改第三特別區分會、總會設執行委員十五人、由分會各推五人、監察委員五人、由分會各選一人、中央政府派二人、特別區分會設執行委員九人、監察委員三人、由地方政府派一人、推定錢昌祚·史書·陳際熙三代表為本會章起草委員、十一時散會、（二日下午十鐘）短波無線電

急救時疫水

值茲炎夏、飲食不潔、溽暑侵入、即致時疫痧症、上吐下瀉、胸悶腹痛、昏厥不省、本藥房發行「急救時疫水」、起死回生、功效絕大、各界宜速購備、

價目 最大瓶洋一元 大瓶五角 中瓶三角 小瓶一角 大盒內裝四十瓶洋一元

新鮮菓子露

溽暑逼人、神志昏迷、如服本藥房發行各種新鮮菓子露、頓覺清涼暢快、神志安適、

價目 大瓶洋五角 小瓶洋三角

上海四馬路中 太和大藥房總發行

亨得利鐘表總行

營業 鐘表 眼鏡 首飾 鑽石 留聲機 唱片 修理鐘表 驗目配光
地點 上海南京路新新公司對面
電話 一六五二 電報五九〇三
分行 遍設各大埠共有六十四家
始創 同治十一年

湘繡 是送禮之佳品

中美一湘繡莊

上海三馬路雲南路西首 電話中九千三百十三號

韓佩芬女士粥畫

工細花鳥草蟲佛像仕女

堂幅三尺十二元加尺加四元 屏條減半 扇冊均四元 仕女加半 郵票通用 總收件處上海西門新縣署西首育里五十號 華商書局及各大紙店 電話南市3673

肝火之為患

肝火之為物。肉體方面。引起口臭。精神方面。易起激怒。取厭於人。為患最大。平肝之方法不一。而其最便最神效者。莫如購服第威德潤腸丸。一粒入口。口臭頓除。數粒服下。肝火全消。君如不信。請嘗試之。

各大藥房均有出售 價格低廉祇售二角

第威德潤腸丸

陳嘉庚公司上海分行為駱駝畫報誤載事實通告

敬啓者敝公司主人陳嘉庚先生在新加坡塗橋頭設廠製造膠鞋車胎肥皂餅干糖飴波蘿蜜等等出品所有技師工人均屬華籍一切原料或在地種植或購自國產提倡國貨不遺餘力復於國內外各大埠歷設分行計達七十餘所冀廣推銷挽回利權社會人士莫不同聲贊許國府要人如汪精衞孫哲生胡漢民諸位先生均有到過新加坡躬臨敝廠參觀極承獎譽有加再中華國貨維持會及國貨評論雜誌亦有國貨調查確實之記載最近又遵照國府須定國貨公司註册之條例請准在案給有第一類第三號陳嘉庚公司註册執照為據舉此種種足以證實敝公司出品其為國貨也明矣詎料駱駝畫報於四十八期上載有陳嘉庚橡皮鞋並非國貨之駭聞一則（謂陳嘉庚公司製作所乃在櫻花三島陳嘉庚公司特為一定製此項橡皮鞋之總機關等云）此種捕風捉影之談乃不事前調查眞相率爾揭載散布民間擢殘國貨居心何在殊屬費解況茲國家正在劇熱提倡國貨用以對付經濟侵略之際凡屬國民當應羣策羣力同心共躋報紙為宣傳效力偉大之機關更不可有此顚倒是非謠惑聽聞之記載以取自絕也敝公司當委托吳凱聲公館倪綱律師代表致函責問旋據駱駝畫報主筆復稱查此項消息非確爰即於次期自動更正並示歉忱云云惟敝公司自受該報訛刊後已受損不貲除再向駱駝畫報正式交涉揭示申新兩報外深恐各界不明眞相淆惑視聽用特鄭重登報通告尚希

公鑒

出品要目

穿的　平等鞋　體育鞋　時髦鞋　皮鞋　套鞋

吃的　餅干　波蘿蜜　糖飴

用的　車胎　肥皂　循環帶　橡皮管　玩品　生膠

地址　一●南京路山西路口　二●北川四路武昌路口

敝公司聘吳凱聲 倪綱 律師為常年法律顧問　事務所南京路三十六號

便宜產業出賣

施高塔路三層樓洋房十餘幢住客俱滿房地共有五畝餘每月收入之租能得息一分以上又吳淞路底有洋房四幢房地約有畝餘又北寶興路大花園一所園內樹木蒼翳草地寬敞樓閣房舍電燈電話均備[illegible]門路後通河道交通極便極合於醫院學堂或工廠之用如有意者請駕臨南京路四百三十三號三樓張君接洽 A2763

山東嶧縣中興煤礦公司緊要啓事

本公司茲依據章程第七十五條之規定於本年八月七日下午二時在天津總公司開臨時股東會除另函知外事關緊要屆期務請股東蒞會或委託代表到場至所企盼特此公告　中興煤礦公司董事會啓

上海大華信託公司廣告

啓者本公司專營證券股券買賣（信託）各種（存款）（放款）國內（匯兌）相當（地產）活期定期及有獎等（儲蓄）各部對於委託各戶無不竭誠歡迎　洋房　電報掛號祥字四三八二

（附告）第一次有獎儲蓄特券准於戊辰年六月二十二日揭曉

地址　上海法租界公館馬路祥安里口十七號　5117A

山東會館董會公鑒

僕等承乏之正副會董歷有年所業已一再聲明辭職所有經手事件亟待交代俾得早卸仔肩惟僕等係由大會公推自應仍向大會同衆清交以明權限為特函請　台端速即定期召集大會當衆移交至紱公誼順候　旅祺　玉紹坡　原福堂　趙聘三同啟 A2142 戊

美新名片公司開幕廣告

本公司自製中西新式名片及凸花請客帖賀年片等式樣新雅入時另蓋批發特價優待　發行所上海山東路帝鈞橋　電話一〇二四八　樣本函索即寄

時評

忠於為國　（默）

人即為人謀不忠而對於己事則未有不盡忠者也然吾觀今日之人對於己事亦未盡其忠奪人權利以益己自以為忠於己也毀人勢力以張己自以為忠於己也侵人之自由以遂其自由強人所不願以遂其所願在彼皆以為忠於為己殊不知其結果人將反其道以倍加於我凡種種利己之謀皆適以害己而其所謂忠於為己者卒得不忠之效果故今日而欲忠於為國必先忠於為己欲忠於為己必先事事以恕道為本凡己所不欲之事勿強加於人能存此心以討論國家大事則其事無不迎刃而解存此心以解決軍政及一切權勢之糾紛則其糾紛無不渙然而釋更存此心以應付國際間之種種交涉則國際間之惡感亦可消滅而博世界輿論之好評此皆忠於為己之效果也

故今世忠於為國之人必以稱物平施為應付各事之原則勿倡高調勿務虛名己之主張未必是則寧捨己以從人而勿強人以從我人言而苟當於理苟有益於全國與世界我雖犧牲一切以從之亦所弗顧蓋所謂忠者不必以實行我之主張為忠而以能服從公平之主張為忠不以國家能獲一時之利益為忠而以國家所獲利益合法而能永久為忠故惟忠於己者所行始能安於心而合於理安心合理始能謂之效忠於國故無論內政外交逞己而執拗者均非忠於為國之人

本館要電三

蘇省政府會議

〔南京〕二日蘇省府百零二次會議、討論事項、一推高魯・陳和銑・葉楚傖・茅祖權審查蘇省文官保障條例、及查驗官吏吸食鴉片章程、二通過縣長考試事務所、及縣長考試資格審查委員會章程、三淮安縣長電陳、拿獲會匪王培科、訊供不諱情形、可否即予槍決、決議交民政廳迅行核復、（二日下午四鐘）

各集團陣亡人數

〔南京〕各集團軍陣亡將士人數、截至七月底止、已報告者、統計第一集團軍官兵五千六百七十三人、二集團軍自出潼關後約五千餘人、三集團軍四千九百五十八人、四集團軍確數尚待續報、（二日上午一鐘）

鄂省府會議紀要

〔漢口〕省府一日三十二次政會議、決漢川縣長嗜烟廢職、釋匪庇共褫職、送清鄉署審判、天門縣長辦匪不力褫職候懲、麻城縣長清鄉不力撤差、又通過鄂省銀行組織條例、（二日下午八鐘）

湘粵清鄉要訊

▲平江已告克復
▲韶關槍決共匪二十名

〔長沙〕劉鍘三十一入平江城、黃鐘因代縣長維持善後、（一日上午十二鐘）

〔長沙〕設黨員義勇團、以黨校畢業生全體加入、擔任剷共、（一日上午十二鐘）

〔長沙〕平江三十晚克復彭德懷黃公略殘部七八百人、向鄂贛邊境逃竄、彭部陳飛鵬師、已向劉濟人投誠、黃公略部工兵多未隨逃、要求收編、黃鐘團長三十入平城、

〔香港〕韶關來電、大部共匪、向資興永城潰退、現胡聲一股四百餘人、竄入歧門、業派兵赴風門坳防堵、二十九日在韶搜獲內應共匪者二十名槍決、又樂昌縣長拿獲前吉安教育局長王明節一名、（二日下午七鐘）

〔長沙〕朱毛三十由資興反攻郴州、范石生電魯、促吳尚軍速進會剿、吳定一日赴茶陵指揮（一日上午十一鐘）

〔長沙〕李白由北平聯電魯何、速調大隊剿滅朱毛、並希何鍵親往督剿、（一日上午十一鐘）

〔長沙〕前省總工會執委共魁郭去病、在常德捕獲、譚道源電魯請處決、（一日上午十二鐘）

〔長沙〕獨立十八師第四團長李金鈞、因共案嫌疑、一日在省被捕、交督辦署訊辦、（一日上午十二鐘）

徐州近聞

〔徐州〕匪首馬連科招安未成、聚衆擾徐南、總公安隊派馬隊往勦、匪東竄、正搜抄中、

〔徐州〕三十三軍軍部政訓部一日均撤銷、全部人員定三日離徐南下解散、（二日下午三鐘）

〔徐州〕桂永清一日在徐就二十一旅長職、

〔徐州〕總部砲團委永安部、二日由滄州調徐候令編制、（二日下午二鐘）

〔徐州〕楊承訓・錢宗澤及國府各部服務員、二日分批由平過徐赴京、聞携有接收卷宗、（二日下午三鐘）

粵第二期裁兵計劃

〔香港〕粵第二期裁兵計劃已決定、留陳銘樞・徐景棠・陳濟棠三軍、其餘零星部隊均裁決、五師之林小亞・周定寬三團裁併、（二日）

兩粵近聞

〔香港〕對日會延期登記仇貨、（二日下午七鐘）

〔香港〕陳策二日乘江鞏艦出巡東西江、

〔香港〕桂林各界、因黃紹雄將來桂參加暑期講學會現籌備歡迎、馬君武等昨先行赴桂、（二日下午七鐘）

〔香港〕西區善後會議、一日開幕、到代表二百餘人、李文範・馮祝萬致訓詞、（二日下午七鐘）

廈反日潮形勢嚴重

▲商號多家被擲炸彈

〔廈門〕昨夜大阪買辦陳遷、被四青年在途毆傷、至午夜、陳家又發現炸彈、同日市內發現鋤奸團、警告運日貨奸商、又函反日會、斥其不工作、今官廳令警取締、（二日）

〔廈門〕前晚市內數商號被人擲炸彈、（二日）

首都教育消息

〔南京〕大學院組織中小學課程標準起草委員會、二日發表、孟憲承・經亨頤・廖世承・王樂平・莊澤宣・許壽

腎虧有救

腎臟虛損，腎經不固，遺精一夜幾回，白天精神大受打擊，要想求醫問藥，覺得有些難以啟齒，那末不要緊，有救治，請購羅威公司出品：

雄壽丸　一瓶，試服之下，病愈若失，精神健旺，眞有無上之效能

每瓶售洋三元

上海中法藥房經理　分行及各大藥房分售

業、劉大白、俞子夷、高君珊、張濟懿、竺可楨、沈履、鄭宗海、楊廉、陳鶴琴、施仁夫、胡國鈺、十七人爲聘任委員、大學院普通教育處處長、及科長、大學院文化事業處處長及科長、爲當然委員、程亨甫、許壽裳、高君珊、大學院普通教育處處長、及科長爲常務委員、

南京　中大前次招考三縣教育局長、現已錄取金應元爲沭陽局長、杜李賦爲徽縣局長、王蘭生爲東海局長、（二日上午二鐘）

◉青島近聞

青島　德國公使東由津來青、二日午趁輪赴滬、

青島　膠路收入、近來不旺、因淄博等處煤炭不能出口、又濰河南流、黃旗堡三鐵橋急須修理、本月梢即動工、（二日下午七鐘）

◉兩湖近聞

漢口　財委會一日召集銀商各會代表、討論推銷善後公債百二十萬、決由武陽夏商會銀行會財委會五機關、組織勸銷委員會、（二日下午五鐘）

漢口　禁烟局昨頒禁戒條例、武漢方面烟室、十日內一律取銷、（二日下午五鐘）

漢口　感化院覓定存古學堂爲院址、修理後、即成立、（二日下午五鐘）

長沙　何鍵派江瑞瀛爲駐漢代表、

長沙　一日覆試行政官吏、與考者四百人、試題分政治經濟概要等十門、（一日上午十二鐘）

各社電訊

◉白河恐將不能通航

▲因河身過於淤塞所致

▲華北貿易上之大問題

▲東方社一日上海消息　天津一日來電云、白河之泥濘、本冀於本年雨期時可以稍佳、但近日河川之狀態愈益惡化、截止最近、可以駛往天津之天長、濟通（皆一千餘噸）兩輪、已駛至大沽爲止、又碇泊於天津之日本驅逐艦、昨日亦不得不駛往下游、此事於將來華北貿易上、將成爲大問題也、

◉日民政黨分化以後

▲床次之新黨參加者不多

▲新黨已定名照和維新會

▲各報皆有論評不表好感

▲各界要人皆憤床次失節

▲東方社二日東京電　突然脫離民政黨之床次竹二郎氏、自發表聲明書後、同時在丸之內昭和館內設立事務所、準備早日成立新黨之事務、目下床次方面、謀糾集與床次關係甚深之鹿兒島縣議員、并黨內外同志、進行樹立新黨、彼等之計畫、爲吸引舊本黨系、約五六十名、舊憲政系二十名、此外復有明政會、無所屬、及由政友會吸出相當人數、組織第一黨、但床次氏此次脫黨、事前與僚友并無何等商量、至昨晨始徵求彼等同意、此點不無引起反感、本黨系之有力者、果有幾人與彼共同行動、殊屬疑問、據云恐不能如床次所預料之脫黨者之多數、民政黨方面、以目下脫黨者極爲少數、故表面上似甚樂觀、然此乃不能豫料之事、已急行召集幹部會、與有志代議士會、以謀黨之團結、頗示緊張之色、

▲電通社二日東京電　關於床次氏之新黨樹立、舊政友本黨組、迷於去就、大勢不同意於脫黨、昨夜之大評定會、床次氏亦出席、力勸加入新黨、協議之結果、決定催促地方議員入京、於四日之會合、決定態度、現在脫離民政黨者不過二十人、似出床次氏豫料之外、政府方面希望與新黨協定政策、便宜上有即組織聯合內閣亦可之意、因此田中首相有不日與床次氏會見之說、一方政府急於設立外交調查會、將以床次氏擔任委員、

▲電通社二日東京電　新政黨已決定命名爲昭和維新會、

▲又電　關於床次氏之新黨樹立、二日東京各報一齊著社說論之、其結論如下、東京日日新聞云、床次氏之脫黨聲明書、不能免極不徹底之譏、東京朝日新聞云、將崩壞者使之崩壞可耳、離合集散、乃政界革新之途、時事新報云、將爲政局混亂之因、報知新聞云、欲以第三黨而乘此次之政局轉換、乃係痴人說夢耳、國民新聞云、欲打破政界現狀、床次氏之決意、殊足壯也、中外商業新報云、第三黨樹立、非絕無意義者、

▲又電　床次氏脫黨之直接原因、一說謂因民政黨幹部、容納黨內少壯議員會之對華不干涉決議、覺聲明不干涉、其間未承認床次之主張、以致床次急下決心、又一說謂係出於牧野內大臣、山本權兵衛伯之慫恿、又一說謂爲床次氏開活路起見、除前鈴木內相外、中橋商相亦爲之奔走、

▲又電　床次氏脫黨後、民政黨即開緊急幹部會議、講求對策、席上濱口總裁云、「床次君之新黨樹立、毫無意義」、極力非難床次氏之態度、而該黨少壯議員等、憤慨床次氏之無節操、決議痛加抨擊、

▲又電　前本黨之元老爲床次氏最高顧問之山本達雄、於此次脫黨騷動、似全未干與、並非難床次氏之行動云、「床次氏之行動、非常輕率、到底不能贊成、予始終止於民政黨、決不脫黨」云、

▲又電　床次氏所掀起政界軒然大波之裡、早川鐵冶、長島隆二等之政界惑星、正在活躍、在明政會執牛耳之鶴見祐輔、謂絕對不加入新黨、

◉黑龍江水災情重大

▲兩岸各村莊均遭淹沒

▲南岸中國地亦被重災

▲路透社一日莫斯科電　阿穆爾流域之水、已延至里雅河與比拉河、兩岸各村均遭淹沒、阿穆爾河南岸中國境內之愛琿城亦大受損失、

▲路透社一日北平電　據哈爾濱消息、阿穆爾水勢甚大、黑河城受殃至重、該河中國方面城之一部分完全被淹、且水漸高漲、行將淹沒、據故老言、此次水災、類乎一八九八年、當日汽船可在黑河城被淹之街道中駛行、城之四周四十餘村、均被水衝、阿穆爾河支流齊雅河流域亦全在水中、居民紛紛逃亡、無家可歸者共有萬人、阿穆爾鐵路亦被水衝毀路軌、交通大受窒礙、伯力廟街及阿穆爾河下游全境勢亦危險、哈爾濱已組織救災委員會、向莫斯科乞賑、估計損失值盧卜五百萬、

◉美國務長官定期赴法

▲簽定非戰公約

▲路透社一日華盛頓電　國務卿凱洛格將於八月十八日乘法蘭西號前往巴黎、簽定非戰公約、

◉浙省政府會議

▲戊辰社二日杭州電　今日省府開百四十一次會議、到委員蔣伯誠・棲清・陳企懷・程振鈞・蔣夢麟・馬寅初・陳其采七八、朱家驊・莊崧甫假、民廳代表楊子毅列席、討論事項如下、㈠省黨務指導委員會函、爲核定之各市縣黨務經費、擬充不足額時、請飭各市縣政府設法籌墊、另行擬還、并希見覆、議決交財廳核辦、㈡秘書處科員陳樹基呈復、奉令復查定海馮縣長被控各欵情形、議決、交民廳核辦、議至此、爲共黨計劃破露事、遂將議事日程變更、㈢省立圖書館請將十六年度下半年售書欵印行藏書案、（浙江大學校長提議）議決通過、㈣蕭山縣呈復、該縣請加增產捐充教育經費、係照九年成案、一律加倍徵收、各公團並無反對表示、應否照准案（浙江大學校長提議）議決交財廳復核、㈤海門海禁總局被土匪搶刦案、內損失存局現欵、茲經體察情形、分別擬具辦法、請核議案、（民政廳長提議）議決照辦、㈥浙江省各縣治蟲委員會章程案（建設廳長提議）議決通過、㈦平陽縣呈、據管理公欵公產委員會函、擬徵收帆船水脚捐案、（財政廳長提議）議決通過、㈧栽種罌粟地畝充公辦法審查報告、（法規審查委員會報告）議決通過、㈨修正浙江省廣告捐章程審查報告、（法規審查委員會報告）議決通過、

◉浙省共匪蠢動失敗

▲杭州蠢動不成

▲諸暨陰謀暴露

▲戊辰社二日杭州電　杭州共逆圖蠢動、第一步定今日進行、計劃破露、主犯爲縣黨務指導員廖應鐘、潘詠珂、當被特庭逮捕、現正在審訊中、

▲戊辰社二日杭州電　諸暨共黨計劃破露、城門已閉四日、省府得信、現已派員往查、

▲戊辰社二日杭州電　諸暨縣黨務指導員邊奎、及其弟邊世民、皆共黨要人、邊世民本爲中區學校教員、其妻亦共黨分子、此次邊奎奉省指會指派到縣後、即令其弟邊世民定期發難、世民商之其妻、妻謂此事太危險、勸夫不可爲首、世民因藉故推托、事爲邊奎所知、報告上級共黨機關、（聞在杭州）上級共黨執行委員以世民聽信婦言、致違上命、特派二人馳赴諸暨邊世民家、令世民將其妻立予槍決、並告世民、如不忍執行、即將世民及妻兩人、同時處死、世民懼、遂將其妻槍斃、縣政府聞報、立調省防軍到邊宅搜捕、而世民已逃、惟獲得共匪證據多種、皆與邊奎有關係、於是將邊奎拘逮、密審數次、供出共黨進行計劃、因有他項關係、其詳尚難宣布、

▲戊辰社二日杭州電　諸暨自縣黨務指導員邊奎被捕後、共黨知前定計劃破露、因積極圖蠢動、方縣長令自二十九日起將城門關閉、惟東門每日開放二次、民間尚安、

▲戊辰社二日杭州電　浙省共黨、近甚活動、蘭溪壽昌交界、共黨依然蠢動、騷擾鄰里、蘭溪湯溪交界、亦有共黨騷動、省府決增加兵力以防不測、

▲戊辰社二日杭州電　近日遂昌與龍游接境處、發生共黨放火殺人暴動事件、初三四百人、現嘯聚近千、龍游縣長裘由辛、已調警二哨前往龍游邊界截堵、並已諮省防軍蔣團長、由衢龍二路進剿、

公電

◉劉峙解職就職通電　各報館均鑒、案奉總司令蔣七月馬日電令開、任劉峙爲國民革命軍第一師師長等因奉此、遵於本日在徐州敬謹就職、同日解除國民革命軍第一集團軍第一軍團總指揮、兼第一軍長職、謹電奉聞、劉峙東叩、

◉南京裁兵建國宣傳會籌備處電　各報館均鑒、民國肇造、十有七年、禍亂相尋、迄無寧日、追求原始、擁兵自私之軍閥、實爲厲階、今者北伐告成、殘敵肅清、訓政開始、昇平可期、吾民呻吟於暴政之下者、當可獲復其生機矣、惟實施訓政、首在裁兵、期於完善、必遵循總理遺定之兵工政策、方能行之有效而無弊、本會議爲求普遍宣傳、喚起全國民衆注意與援助起見、經於敬日在首都舉行裁兵建國宣傳會議、一致決議、一面呈請中央五次全會、統籌裁兵具體方案、迅速實行、一面通告全國各黨政軍宣傳機關、及各民衆團體、共同主張、務期促成裁兵實現、爲訓政實施闢一坦途、同時更爲忠勇殺賊之武裝同志、謀正當之生產事業、以遂本黨救國救民之本意、黨國前途、實利賴之、特此電達、敬望努力、中國國民黨中央執行委員會宣傳部、軍事委員會政治訓練部、暨各級政治訓練部裁兵建國宣傳會議東叩印、

◉南京來電　各報館鈞鑒、本會奉令召集、定名爲軍事委員會軍醫聯席討論會、近聞京滬各報、間有簡稱爲軍醫聯席會議者、殊誤會、合電更正、軍事委員會軍醫聯席討論會叩東、

◉長沙來電　申報館鑒、請國民政府軍事委員會政治訓練部、暨各軍政治訓練部聯席會議敬鑒　指陳五中全會關係黨國前途甚要、希望各委員一致出席、共謀國是、特電表示擁護、并盼各方贊助、愛黨愛國、至佩熱忱、竊五中全會之結果、誠有關黨國之興替、現在北伐既告統一、建設極爲艱鉅、端賴羣策羣力、共濟艱難、若非集中力量、淬礪精神、則前途荊棘正多、匪止功虧一簣也、中央各委員、皆屬本黨先覺、於此重要關頭、諒能肝衡時局、共竭疲業、凡我同志、亦無不樂於竭誠擁護也、除電復外、特電奉達、即祈察照、湖南省政府主席魯滌平叩世印、

國內要聞

◉馮玉祥李宗仁李濟深到京

馮玉祥李宗仁李濟深戴傳賢等、昨日（一日）上午十一時、同車抵京、國府要人往迎者甚多、茲詳紀情形如左、李宗仁李濟深戴傳賢、於七月二十八日、與閻錫山同車離北平南下、乃行至石家莊、閻忽發胃病、因即在該處醫治、請李戴先行、相約在鄭州晤面、李戴到鄭州、爲三十日上午八時、馮玉祥因與閻李等相約同乘平漢車南來、至漢再改乘兵艦、故二十九日晚、馮即由開封至鄭等候、李戴既到、馮始悉閻須遲一日始能抵鄭、遂即約李戴同赴開封一游、李戴至開封後、參觀一切建設、極爲欣賞、戴語馮、游汴一次、乃無異入建設大學一年云云、時已三十日正午、馮復接閻來電、謂在石發病、診治略愈、復向南行、至高邑以北、病又大發、故恐不克同行云云、馮李等接此電後、互相商議、遂決定不經漢口、改由隴海轉津浦南來、三十日下午九時、自開封開車、頭兩列爲壓道車、第一列北京號鐵甲車、第二列泰山號鐵甲車、第三列爲李戴專車、第四列爲馮專車、初開行時、馮係坐在李等車內、行至內黃、馮乃返入自己列車、李等車於三十一日下午一時到徐州、停未開行、馮車於下午三時到徐、馮又附乘李之專車內、前行至某一小站、馮復回原車、李等車於一日上午八時抵浦鎮、再候馮同乘、延至上午十一時乃同車到浦口、

馮李抵京時歡迎情形（一）

馮等到浦口後、與歡迎者一一握手、歡迎者極多、如于右任・譚延闓・蔡元培・李烈鈞・楊樹莊・何應欽・王正廷・薛篤弼・張之江・鄧春濤・熊斌・朱潤源・劉樸忱・王伯羣等、均曾前往、當同乘楚有軍艦渡江、馮與李烈鈞同乘一七三號汽車、餘則各乘專備汽車、於十一時二十分入城、昨日爲追悼北伐陣亡將士大會之第一日、故國府對馮等之來、并未特設筵席、只備便飯而已、飯時彼此亦未言及軍政各事、散後、馮返百步坡行轅、李戴則均往中央黨部、出席談話會、李宗仁寓成賢街四集團軍辦公處、李濟深戴傳賢寓國府西花廳、馮玉祥此來、原係奉中央電召、故定於今晨八時、先赴中央報到、然後即往參與北伐陣亡將士追悼大會、會後順路之遊近、往訪在京各老友、聞馮在京勾留、至少須在兩星期以上、對中央五次全會、馮氏或將有所建議、惟如馮氏所建議之事、他人已有見及者、則馮將不另提、張人傑李煜瀛吳敬恒蔣中正、昨日下午五時許、均往晤馮、暢談達兩小時之久、其餘昨日謁馮之人亦甚多、馮昨日并未外出、下午曾召集全體人員訓話、賓客大半均未接見、此次隨馮來者、有黃少谷・庾與書・薛篤烈・劉治洲・陳繼淹・戈定安・路邦道・雷季尚等、衛隊僅一旅、尚不完全、因馮覺帶人太多、殊用不着、故在徐州令下去一小部、在蚌埠又令下去一小部、此不足一旅之人、昨日亦未入城、即駐浦口、旅長爲劉汝珍、

馮李抵京時歡迎情形（二）

◉馮李過徐赴京

徐州通信、蔣總司令過徐後、即有馮李各總司令繼續南下赴京消息、顧路上傳說不一、三十一日晨、此間得有馮玉祥李宗仁李濟深先後由汴開車之訊、乃悉均將道出徐州、據路局消息、此行由汴共開八列車、李宗仁李濟深同乘一列車、馮乘一列車、北京號鋼甲車前導、泰山號鋼甲車後殿、其餘列車爲衛兵、截至今（三十一）晨九時、北京號壓道車果已過徐南下、并知兩李在第二列車、馮在第三列車、二列車已到碭山、三列車已到歸德、駐徐第一軍團總指揮劉峙、即令警衛第一團桂永清部、赴站防護、十二時後、劉氏親行到站、以候專車之至、下午二時二十分、第二列車開駛到站、一時軍樂大作、全車共二十二節、兩李均在第七節之頭等紅色臥車上、車停後劉峙登車謁見、據李氏談話、謂本擬由漢赴京、因五中全會期屆、須趕赴首都、車行較江輪爲速、故道出徐州、馮總司令亦即須到云云、聞此列專車、由汴開出時、係用六三二號機車拖帶、行至馬牧集機頭損壞、乃換用六零六號機車拖帶、而以六三二號機車附掛於後、距六零六號機車至徐、忽又損壞、乃臨時換用二六一號機車拖帶、以六三二號機車附掛南駛、六零六號機車則留在徐站、故列車在徐停留頗久、同行者聞有戴季陶氏及各隨員、並一部衛兵、四時二十分、第三列車馮之專車亦到、馮車共二十八節、用四零四機車拖帶、時李車尚未開出、馮即從第十節車上下車、登李氏專車、與李氏及劉峙等晤談、旋與兩李同車、於四時三十分開車南下、馮氏隨員、有參謀處長庾典書・秘書處長黃少谷等、并有手槍旅長劉汝珍、率部護衛、均乘原車南下、兩列專車南開後、馮之二十八師張治忠部、及特種兵師、亦追蹤開至、計兩列車、泰山號鐵甲車亦續到南下、（七月三十一日）

◉首都追悼北伐陣亡將士大會（二）

▲一日下午情形

革命軍北伐陣亡將士追悼大會、一日下午、爲各軍致祭、佈置如上午、惟中央祭台、增加黃埔學生死難之靈位四塊、每牌約六十八左右、二時開始致祭、由蔣中正主席、計到者、有軍委會各廳處、總部各廳處、四十軍軍官團、四十六軍警備司令部等、約二千餘人、行禮秩序、㈠主席就位、㈡各軍就位、㈢奏哀樂、㈣向黨國旗及總理遺像烈士靈位行最敬禮、㈤主席恭讀總理遺囑、㈥默哀、㈦獻花、㈧讀祭文、㈨主席致詞、㈩各軍代表演說、最後高呼口號散會、軍委會祭文如下、維中華民國十七年八月一日、軍事委員會主席蔣中正、常務委員譚延闓・閻錫山・楊樹莊・馮玉祥・朱培德・何應欽・李濟深・李宗仁・白崇禧・于右任・率全會官佐士兵等、謹以生花淸供、致祭於國民革命軍北伐陣亡將士之靈曰、繄我軍之北伐兮、惟主義之服從、士卒奮其英勇兮、將帥秉其協恭、絢含命而不渝兮、爲黨國而効忠、轉戰歷十餘行省兮、所過無堅而弗攻、奪肝腦之塗地兮、每陷陣而衝鋒、前者仆而後繼兮、卒靖逆而摧兇、死則神騎箕尾兮、生者痛飲於黃龍、上慰總理在天之靈兮、下慰民生之喁喁、擧國一致以致哀兮、爰設祭以報功、獻香花而奏哀樂兮、意悽惻而臨風、英魂毅魄其歸來兮、化爲萬里之長虹、尙饗、

▲二日上午情形

今（二日）日爲國民革命軍陣亡將士追悼大會之第二日、馮總司令於早晨七時半先到、李烈鈞何應欽王正廷陳嘉佑張之江等、亦於八時前到會、八時開會、馮主祭、何應欽襄祭、行禮如儀、馮致詞謂、各位同志們、今日大家誠懇追悼諸先烈、得藉茲機會、與大家一談、今日在這禮堂的朋友們、有的是見過面的、有的雖未見過、而耳朶裡早已見過面的、所要談的話、就是過去諸先烈爲何而死、人人都曉得爲三民主義死的、三民主義是救國救民主義、諸先烈即是爲救國救民而死的、但是現在帝國主義的國家、正向我們進攻猛烈的時候、同志要曉得山東情形、想起來萬分悲慘、東三省强盜、正是在那裡干涉一切、我們諸先烈犧牲生命、打倒軍閥、而帝國主義者壓迫得更加厲害、要知帝國主義一日未打倒、不平等條約一日未消滅、三民主義一日未能實現、即死者一日不瞑目、國民革命一日未完成、這個重大事是誰的責任、好朋友們、就是我們的責任、想起諸先烈被一個砲彈將身子打成百十塊、一個機關槍彈打得四分五裂、其情狀如何悲慘、其不怕死精神、如何壯烈、同志們應共同携手、切切牢牢的照他們樣子做去、無論帝國主義如何强橫、共產黨如何作祟、必能打倒、俾實現三民主義國家、一天一天的進步、好朋友們應互相勸勉、互相奮勵、互相原諒、向前進、向前猛進、次國府常委李烈鈞演說、略謂今日之追悼會、何等光榮、何等偉大、何等悲壯、回想國民革命軍當日由廣東出發、因西北軍正與奉天軍閥奮鬥、趁茲機會、武裝同志努力奮鬥、始有今日之結果、我們的口號、爲剷除軍閥、統一全國、打倒帝國主義、取消不平等條約、目的在求三民主義之實現、享受國際上之自由平等幸福、諸先烈之死、可爲救國家救社會的模範、同志們要繼續諸先烈的志願、不論在黨政軍各界的人、要個個作爲模範、如果共同努力、還可以造成比較更偉大的事業、是在同志共勉之、次外交部長王正廷演說、略謂諸先烈爲何而死、就是爲求增進國際地位、取消不平等條約統一國家而犧牲的、中國積弱原因、就是有不肖分子受帝國主義者之利用、壓迫我同胞、使自己先不能統一、要知道總理遺囑、在取消不平等條約、其眼光非常偉大、蓋因不平等條約不取消、不但不能自强、且將有亡種之慘、同時並給我們一條路徑、聯合平等待我之國家、努力奮鬥、現在外交上甫有新動機、果本强毅精神做去、定能達到勝利目的云云、十時禮成散會、

◉閻錫山與北平新聞界之談話

昨日（二十七）上午十一時、平津衛戍總司令閻錫山在衛戍總司令部、接見中國記者談話、並備有茶點、座位即設司令部大廳、由冀貢泉孫九錄等分任招待、十一時三十分、閻尚未到部、部內接東四七條閻寓來電、謂英使藍博森訪閻甫去、日使芳澤復至、故閻氏須略遲到來、冀孫二人即以此意向各記者報告、并請原諒、旋謂本日總司令擬與各位隨便談話、如有要詢問之事件或問題、請先用紙錄下、彙齊後、以便一一答復、較臨時發問爲便利、衆即分頭書擬應問事項、一一交與孫九錄手、計八九張之多、未幾冀孫招呼先入座、坐啖茶點、十一時五十分、閻氏方到部、入室略憩、即於十二時偕潘連茹李慶芳等出見、閻氏身着白夏布大褂、顏面較前爲豐滿、與各記者一一頷首爲禮、狀殊和藹、入座後、由某秘書持各記者所詢問案、逐一念與閻聽、閻即逐條答復、因閻目力不足、故用此法替代、後左右雖取眼鏡來、亦仍由某秘書念誦、直至十二時四十五分方退、茲撮要記述問題如左、（記者問閻答）

（問）總司令何日赴甯、取道何處、衛戍職務交何人代理、（答）鄙人赴京日期、原定在最短期內、得蔣總司令來電後、即行出發、昨因李總司令（宗仁）李主席（濟深）戴委員（季陶）吳理卿（忠信安徽省政府委員）等、堅約同行、遂決定明早上車、平日多病、不能乘坐海船、已約定李總司令四位、取道漢口轉京、衛戍職務、交參謀長朱綬光代拆代行、

（問）總司令今早與英日兩國公使晤見、所談何事、是否談及修約事件、并總司令離平後之北平治安問題、（答）英日兩公使因知道鄙人即赴南京、故特於今早到私寓訪問、純爲友誼的酬酢、至於修約問題、由外交部主持、我非外交官、英日兩公使當然不能向我詢及、惟該公使等因鄙人負衛戍平津之責、今既離平、對余走後之治安事件、亦有所諮詢、但係閒談性質、

（問）總司令對收拾關內關外之意見、及其辦法如何、（答）國民革命軍之目的、係以謀地方安寧、人民安樂爲宗旨、在關內如有土匪及雜牌軍隊擾害地方、蹂躪民衆、自當根據政府命令、以肅清爲主、至對於關外、個人主張第一在求統一、第二在少生事、現在情形甚好、因前日奉代表來平、由蔣總司令指定專員與之交涉、詳細情形、雖不知之、但關於雙方希望統一之意見、確極接近、

（問）總司令對改良北平之主張若何、是否有方案提出、（答）建設新北平、爲目前最緊要之事、且亦政府急須籌辦之事、余在此間係負衛戍職責、當時政府因平津軍事尚未完結、特命余以衛戍司令資格、和平保持地方秩序、一俟軍事終了、此項機關當然無存在之必要、若以建設新北平的事、希望余個人切實負責、是不啻役使裁縫做飯、恐難充飢、余顧此事、如能盡力、自當以個人力量向政府建議、但不能假司令牌號、干涉其他、

（問）總司令對建設新國家有何意見、（答）建設新國家、不是形式問題、亦非簡單事項、概括言之、建設新國家之步驟、應以新的方法、刷新民衆心理、啟發其新的興味、然後自有新政治出、養廉潔政治、即建設新國家之基礎、欲鞏固此基礎、必先用余適才所述之新方法新心理、以啟發民衆之新興味也、

（問）總司令對召集國民會議之意見若何、（答）召集國民會議、總理遺囑中、業已述明、自當遵照籌辦、不過召集之時間、當有研究耳、

（問）總司令來平時、何以禁止揭標語、用意何在、（答）一國政治之實施、必須以簡單文字爲符號、標語即以語言文字發揚政治之意義、余在十年前、治山西之方法、即保到處粘揭標語、並無反對之意、惟前此來平、恐滋起不幸事件、故暫時限止、絕非永久廢除、

（問）總司令此時贊成起救濟民生、以恤災民、（答）民生主義、係立國之要綱、統一之後、政府自有妥善辦法、凡屬國民、均有此責任、余自能盡力之所及、以促其成、

（問）裁兵問題、是否由五次會議通過後即實行、第三集團擬留若干師、（答）裁兵問題、五次會議通過後、當然即刻實行、不待通過後方實行、現在即已着手辦理、如第三集團軍、決定裁減八萬、現已裁三萬、尚有五萬、擬分兩期裁汰、於最近四十天內辦理清楚、至第三集團所留兵額、定爲十師、各總指揮一律取銷、統歸中央節制、

（問）熱河情況如何、（答）熱河現極平靖、日前雖有前方步哨數十人發生衝突、與大局無關、

（問）國民黨訓政時期、即應實行考試、總司令對此有無具體計畫、（答）此事中央政府已有全盤計畫、鄙人前在山西、即主張考試、所有官吏及條陽、均以考試成績優劣、爲錄用之標準、

（問）太原政治分會、何時成立、（答）太原政治分會、業已成立、不過鄙人尚未宣誓、擬此次由京回晉、舉行宣誓典禮、

（問）總司令對不平等條約意見如何、（答）此事外交當局應有具體計畫、步驟如何、未得報告、不過個人意見、國際間不宜長久緊張、希望能由緊張而轉入和緩、本早與芳澤日使晤談、中日兩國向本親睦、現因條約問題而起緊張、但仍盼雙方當局、保持親善態度、俾可漸趨緩和、

（問）五次大會是否展期、（答）五次大會已足法定人數、如無特別事故、不致展期、

（問）總司令是否親自出席五次大會、（答）鄙人非中央執行委員、無須親自出席、不過尚有另一會議、各集團總司令均應列席、

（問）汪精衛是否出席五次大會、（答）此事未有所聞、不便致答、

（問）總司令對五次大會有建議否、（答）無、

（問）舊道德舊文化似應維持、（答）舊道德舊文化、究竟範圍如何、有請維持、有請打倒、鄙人意見、應先研究新舊之限度、并其內容、然後再談取捨、前三月任太原、會以此爲題、請大家答復、至今尚未見回復、

（問）交通統一、似以派有交通司令爲宜、（答）交通司令、似不便再行設置、本人可以下令嚴禁各路之軍人干涉車政、以利交通、至於再添交通司令、適近從事數人、不但與人無益、於己亦且不利、

（問）李濟深主席是否留平、（答）李係執監委員、當然須赴京開會、

（問）塘沽方面聞有直魯殘軍、確否、（答）塘沽迫近平津、且該處駐有第三集團軍隊、并無此項報告、諒無其事、

（問）奉代表何日回奉、方本仁已否赴奉、（答）奉代表大約明後日即行回奉、方本仁今早與鄙人見面、尚未成行、

（問）蔣總司令行抵何處、有來電否、（答）蔣總司令尚未來電、計程今日可抵漢口、

（問）聞烟台又易五色旗、情形如何、（答）此係直魯軍所爲、力量甚薄、不久當可剷平、不至擴大、

（問）外傳第三集團南桂馨傅作義、與安福系有接洽、確否、（答）絕無此事、前當收復天津時、南桂馨傅作義確得地方人士之援助、但不限於安福、如舊直系亦有人出力、

（問）聞秦皇島有日艦開來示威、確否、（答）外間雖有傳說、并未得正式報告、

（問）對實行三民五權憲法、如何計畫、（答）現在訓政時期開始、自應實行三民五權政治、至於辦法、現已起草完竣、俟政治分會通過後、即可公布、

（問）第三集團徐永昌向平奉路出動、是否爲肅清關內直魯殘軍、（答）第三集團第三第六第十五各軍、陸續向平奉線出動、係協同第四集團軍肅清關內、此爲國民革命軍原定計劃、預料大軍到後、該處殘軍、易於消滅、無多大軍事行動、

（問）總司令及李主席赴京後、軍事何人負責、（答）歸白（崇禧）總指揮處理、

◉日人盜運臨淄古物案眞相

▲臨淄縣政府致治安會電

濟南通信、臨淄龍池地方、有石佛兩尊、成化碑一座、碎碑一方、七月十五日、被日人運往淄河車站、濟南治安維持會曾向日方交涉、迄無結果、茲據臨淄來人談述、此佛碑被日人運去、確有地方劣紳藉籌學欵爲名、欲以六千元私賣於日人、但地方各團體皆極力反對、臨淄縣政府及各法團昨又致電濟南治安維持會、詳陳本案眞相、請向日方嚴重交涉、茲錄如下、

萬急、濟南治安維持會公鑒、皓電敬悉、查龍池在縣境東南、距淄河站八華里、該地石佛成化碑碎碑等古物、係經日人青州鈴木洋行經理並衆管日軍青州驛台之吉田子明口貴青田等搬運、該日人等援壓路二十里內歸其管有、一切財產均受其支配、竟於本月十五日由火車運來搬運機器、威脅地方、迫僱苦力六十餘人、將該項運送淄河站、該地人民雖目覩情狀、憤怒異常、然以勢力所迫、祇敢怒而不敢言、刻正修築膠濟支路於龍池、積極搬運中、查此項石佛高及丈八、成化佛尤爲環宇所罕見、均係六朝古物、亟應竭力保存、以維國粹、務請貴會轉向日領火速交涉、設法制止、並將交涉情形示覆爲盼、臨淄縣政府暨各法團公叩有、

又濟南治安維持會　昨接張莊營房看守員王志廷等報告、飛艇場被日軍運去紅磚一車、窗門五對、鋪板兩副、請向日方交涉、（七月三十日）

◉日軍佔據高密縣城

青島通信、日軍自發生周陽集事件以後、即對顧震提出種種條件、但顧震已經逃匿、顧部已成流寇、是周陽集事件、日軍找不出交涉對手、遂對高密縣提出種種無理要求、始則拘捕該縣縣長・商會長・保衛隊長、繼又將該縣縣長商會長保衛隊長驅逐、於是日軍遂藉口縣內空虛、派兵入城佔據、當縣長逃走後、縣政會由承審員徐某代理、現日軍又將徐某驅逐、自理縣政、並在四門設日軍崗哨、城上已換日本旗、膠州城上雖未換日旗、然在膠州車站之日軍、日必數次入城、搜查示威、城上時有日軍遊行梭巡、膠州縣公署、日軍任意出入、大鬧公堂、縣知事在日軍强威之下、亦只唯唯聽命而已、（七月三十一日）

國內要電二

蕪湖快信

▲蕪湖總商會今日再函關署、以皖省自禁米北運後、所存極豐、今年又値豐稔、米價跌至每石六元上下、可見米糧北運與軍糧民食完無影響、請轉部准予弛禁、

▲此間各界定一日上午八時、在大馬路歌舞臺開追悼陣亡將士大會、總商會已通知全埠商店、一律下半旗三日誌哀、

▲軍界消息、三十七軍軍長陳調元被任後方總預備隊總指揮、擔任蕭清關內殘敵、所部除第一師已回皖外、尙有二三兩師及教導師一團、現駐楊村一帶、暫不來皖、陳則駐於北平、

▲皖省糖捐、已經部省委員及糖捐局與糖商協定條件、簽字解決、捐局亦已開徵、糖商亦恢復營業、協定大要如下、㈠各埠存糖、准免檢查、惟出口隨時報捐、㈡徵收稅率標準、國貨類白糖每百斤七角、冰糖一元、紅糖四角、洋糖類白糖加徵一角、冰紅糖各加二角、糖果每百斤五元、依照標準六折實徵、㈢本省糖捐、俟中央糖類特稅開徵即行停止、

▲三十七軍教導師副師長陳衆孚、前赴宣城、與九軍張團長會商皖南防務、並慰勞剿匪官兵、已於昨晚返蕪、

▲江北含山和縣各地、大刀會仍騷擾異常、與地方民團仇視更深、昨蕪埠對江含山境銅城閘到有刀會一批、當爲鄉民撲殺十餘人、因恐刀會報復、今日該處四鄉民團有三四千人集合防護、

▲四十四軍被遣之皖籍士兵四百餘名、由漢聯益輪裝運下駛、在安慶大通蕪湖登岸者一百餘、其餘三百餘、已直接運往浦口轉赴皖北遣散、（以上三十一日）

桂省裁兵之步驟

▲通令停補缺額　▲新兵遣散逾萬

梧州通信、桂省奉到中央停止招兵實行裁兵命令後、經由省政府訓令各縣縣長、并由十五軍軍長黃紹雄通令所屬各部遵照、

省政府訓令云、案准國民革命軍總司令部巧電開、國急、各省政府勛鑒、所有各地招兵、現已嚴令禁止、除分令外、即希查照轉飭所屬遵照、自七月一日起、如再有擅自招兵、不遵命令者、應即立予制止、或報告本部核辦、總司令蔣中正巧等由、除咨第十五軍部查照、并通令各縣長外、合行令仰該縣長知照、所有禁止招兵一事、自令到日實行、仰即出示查禁、

又十五軍長黃紹雄通令云、百色龍團長·潯州石團長·武鳴吳團長·駝驢蘇團長·龍州徐團長·果化黃營長·平南馬營長·梧州龍司令·老隆黃師長·韶州呂師長均覽、各部隊士兵缺額、一律停止再補、仰各遵照、并將現有士兵名數按實報核、軍長黃敬印、

聞黃紹雄計劃、擬先將各師補充營裁撤、然後以次裁遣老弱、日昨並電老隆黃旭初師、限該師補充營於七月底給資遣散、其在省內各招募機關、亦嚴令一律結束、至已被招募集合開拔在途之新兵、亦分別遣散、計在桂林一帶、遣散者約七千餘人、在桂平平南各處、遣散者約三千餘名、統共已逾萬名、黃氏並擬巡視梧柳潯桂各處防務、以便着手大舉裁兵、（七月二十七日）

最近發生之中越交涉案

▲越南關吏侮辱我國軍官　▲廣州政分會函外部嚴重抗議

廣州通信、日前廣州政治分會派代表劉莘園赴滇公幹、取道滇越鐵路入滇、詎道經安南安沛車站時、突被車站檢查員將該代表任意搜查、并辱及身體、該代表當經將情形呈報桂政府、轉呈廣州政治分會、政分會據呈後、以安南方面竟公然侮辱我國官吏、當即據情函外部、請嚴重交涉、以維國體、廣州政治分會致外部函如下、

逕啟者、現據廣西省政府主席黃紹雄呈稱、頃據鈞會派赴滇省代表劉莘園報告稱、竊法國安南安沛車站常關檢查員野蠻無禮、侮辱本國公務軍官、懇請嚴重交涉事、竊代表奉命赴滇、公畢回桂、因法國海軍官吏對於我國官民、常有非禮行爲、乃請雲南張交涉員轉請駐滇法領事李君、給以介紹書一紙、由代表收存、六月十九日行抵河口、二十一日上午十二時三十分、抵安沛車站、先於老街上車時、有日本人山口愼一君等四人同車、及法國兵士一人雜坐、法兵置箱於坐前、及抵安沛車站時、法兵士不知何往、突有法常關檢查員一人安南人數名、前往搜查、將山口君及代表全身搜擧、即向山口君指法兵士所置之箱、山口君以英語答謂、係兵的、該法檢查突提代表之耳、當答以非我之箱子、歸坐、將該國李領事介紹書及老街該國常關所發之字、指與該檢查員觀看、一安南人更將法洋指與代表觀看、意欲索錢、代表搖手拒之、彼等亦退去、查代表曾携有該國駐滇李領事介紹書、指與觀看、該檢查員乃拒絕不看、實屬侮辱我國軍官、檢查時手提代表之耳、尤非人類對人類合理擧動、所有代表當時被該檢查員侮辱情形、會請同行日本人山口愼一君出具書面證明、用特一併附呈、擬懇鈞長轉陳、向該國嚴重交涉、再我國駐越華僑、受法吏苛待之處、更僕難數、如能乘此將不平待遇取銷、嘉惠僑民、更無涯既、所有代表被安沛車站檢查員侮辱詳情、理合陳請鈞長嚴重向法人交涉、以全國威、實爲公便、附呈山口證明書一紙等情據此、理合據情并證明書一紙、具文呈請察核辦理等情、計附呈證明書一紙據此、當經本會第一百二十五次會議議決、轉外交部嚴重交涉在案、除函復外、相應錄案併檢同證明書一紙、函達貴部、希爲查明辦理爲荷」、

泰安各界之裁兵運動會

▲參加民衆約五千　▲通過議案五項

泰安通訊、山東自裁兵空氣瀰漫後、全省民衆莫不積極運動、泰安各界對於此擧、進行尤爲熱烈、昨二十八日、假岱廟擧行裁兵運動大會、到會者、除省指委會、縣黨部、第十軍特別黨部、省政府財政廳、教育廳、交涉署、公安局、禁烟總局、檢查烟苗局、印花稅總局、縣政府、全省反日運動會、建築工會、鐵路公會、婦女協會、學生聯合會、紅卍字會工友會、三中學生會、禹城請願團、砲兵團、及第三中學校、萃英中學校、育英中學校、師範講習所等出席代表外、並有民衆參加、約五千餘人、午前十時如儀開會、首由主席劉金鈺報告開會宗旨、略謂現在北伐完成、軍閥多已打倒、當此訓政時期、裁兵實爲第一要務、但爲何要裁兵因爲我國欲求實業發展、工廠林立、必須財政充足、方能實現、欲求財政充足、發展實業建設、不能不先裁兵、想着實業建設的發展、又必須要許多人材及工友、所以現在運動裁兵、便是本先總理的兵工政策、化兵爲工、去振興我國的實業、如此方能國富民强、在國際上達到平等自由的目的、我們要一致希望政府厲行裁兵、而後我國前途纔有希望、民衆負擔纔可減輕、次省黨務指委會代表李澄之講演、略謂軍事結束、訓政開始、不宜再有許多兵、此應裁兵的第一理由、欲解除民衆痛苦、使人皆安居樂業、不宜再有許多兵、此應裁兵的第二理由、欲防止兵連禍結的痛苦、消滅軍閥的野心、不宜再有許多兵、此應裁兵的第三理由、「至若我們所願實現的先總理兵工政策、發展我們的中國實業、那就更不能不先自裁兵爲入手、總之裁兵不是對久經戰塲勞苦功高的武裝同志遣散不管、乃是有良好的計畫、安善的辦法、使各士兵均能得到滿足的慾望、並非無意的擧動、至於反對裁兵的人、那都是別有懷抱、想再作個軍閥的、我們當一致反對地、但現在能否達到裁兵的目的、那是全在我們能否努力了、又次十軍特別黨部代表管滌之、省政府代表楊四升、泰安縣黨部代表任伯岐、教育廳代表張華甫、婦女協會代表李潤珩等、均有演說、最後通過議案五項、(一)通電中央、要求厲行裁兵、實現兵工政策、(二)通電各將領、要求誠意裁兵、(三)通電各埠報館、一致擴大宣傳、(四)通電各省黨部、一致擴大宣傳運動、(五)推定執行委員、繼續運動、不達目的不止、並公推委員五人、(省指委會一人、婦女協會一人、縣黨部一人、工友會一人、學生聯合會一人)、旋高呼口號散會、

無錫總工會解散續誌

無錫通訊、駐錫三十二軍三師二團、暨四縣聯防區、無錫縣公安局、同時奉到淞滬警備司令及省政府密令、解散無錫總工會、並將楊祖鈺·葉桐侯逮捕、特於昨日派第五連附董朝貴、帶同護兵八名、乘車押赴蘇州虎邱李公祠第三師師部、因副官蔣超雄赴滬出席重要會議、故尙未訊問、現暫押師部副官處、楊葉二人解時、楊身穿香雲紗長衫、葉則仍穿青灰色西裝、均戴草帽、惟爲慎重起見、兩人之左右手、均用麻繩綁縛、楊妻王氏則隨車陪伴送至蘇州、至總工會原有之護工隊、係在前公安局長宋靜廷時代組織成立、當時以總工會無設武裝隊之規定、遂商明宋氏、表面上由公安局派去、實則招募隊士、發給槍械、與長警薪餉、均歸該會担任、其編制設巡長一人、班長二人、隊士共成二十人、分爲兩班、輪流守衛、該會解散後、公安局長包明芳、初擬歸公安局收編、嗣以餉項問題、特傳該隊巡長楊玉光、班長趙長春朱旭初帶同全體隊士、至公安局聽候訓話、預備遣散、並詳詢該隊成立後與總工會之措置及內幕、歷兩時之久、又與該會有連帶關係之市行政局、前日總會圖長派兵檢查後、該局職員、已多星散、局務無人負責、秦縣長以市政局長一職、省方責成縣長兼任、並不准覓委代理、故對於自己責任較重、現在市政暫告停頓、除已另派財政科、劉千雲赴寧向省方稟示外、以該局平日與金融界頗有往來、在此中斷時間、恐有假借名義、向銀錢兩業支取銀款情事、昨特分函中國交通江蘇上海四銀行、暨錢業公會轉知各莊、聲明市政局現在無人負責、自即日起、如有人支取銀錢、請一概拒絕、又總工會解散後、當日即有絲紗兩業聯合工會、建築工會·婦女協會·學生會·教育會·新聞記者聯合會等、發布宣言、打倒惡化份子、詎昨日絲廠職工聯合會·紡織廠聯合工會·機器翻砂業聯合工會、忽發報緊要聲明、謂該項宣言、並未預聞、又接蘇州通訊、駐蘇三十二軍第三師師部、一日下午、據駐無錫第三師第二團、解來由錢軍長密令捕拿之無錫總工會總務部長楊祖鈺、副委員長葉桐侯二名、當由參謀長黃殿中略訊、發交衛兵連看管、惟恐有異動、即通知公安局加意防範、故市公安局當晚即宣布臨時戒嚴、該二犯已於一日下午、解赴上海淞滬警備司令部訊辦、

地方通信

松江

農礦廳委提農民銀行基金　省農礦廳委派視察員華印椿、於二日來松、查提縣政府徵存之農民銀行基金、聞該基金已徵數計七萬元零、除移購二五庫券十萬元零外、尙存約七萬元左右、

欵產管理處常會紀事　欵產管理處、於今(二日)午開常會、出席周廷楨·沈慰堂·倪光爵·李修明·張開圻·周鑄等八人、張開圻主席、討論事項、㈠民國十二年二月十六日起至本年三月十五日止、經管各種欵產、收付相符、惟該兩會存宕各欵、應從實改正、並從此後各機關、在積存項下臨時支付欵項辦法、及向建設局歸還勸工所借欵意見、請公決案、議決審查核實通過、㈡縣政府以公安局請撥槍枝、指明在三成民政費內提欵六千五百二十元、公安局即持通知來處領欵、經處退回、函請縣政府轉查公安局需存槍枝數目、並式樣價格名類、覆函備考、惟償以奉令核准、該派員閱卷發欵、仍逕請發欵等語、應如何辦理案、議決存檔槍枝、似尙應用、俟將來公安隊編制成立後、再行核議、㈢縣政府以公安局長需用手槍、業經購就須給發欵備查、函請於三成民政費內撥給、事無先例、應否照撥案、議決援據縣長面稱、已另有辦法、應毋庸議、備查通知、一併退還、

市政局長易人　松江市政局長朱世瑾、接事未滿二月、近忽又提出辭職、謂保應長興煤礦某項職務、邱縣長以朱氏辭意堅決、祇得遴選合格人員接替　玆聞已委邑人耿嘉基繼任、惟尙在推挽中、

奉賢

河工委員開會　南塘河工委員會、昨(三十一)開第一次會議、推定縣市西三兩行政局長林謙墨·龔式如、及前經縣議會舉出之陳釗鏞爲常務委員、議決浚費、遵照上次縣行政會議決案、援照民三成例、規定預協浚田畝攤派、即日由縣建兩長會報財建兩廳、准於下忙帶徵支用、

嘉定

黨務視察員蒞嘉　省黨務指導委員會、委派袁佩霄同志視察各縣黨務、三十一日上午自太倉至嘉、當赴縣指委會、由張姚兩常委接待、調視各部工作、下午三時、召集各指委開談話會、昨晨離嘉赴青浦、

賣蛙婦游街示衆　青蛙捕食害蟲、有益農田、迭經省縣嚴禁捕殺、前日治蝗緊急會議、又議決由縣重申前禁、昨晨早市、有漁婦三人、違令私賣、被警士查見、一併帶局、朱局長將該賣蛙漁婦三人、令由警士押游四市、

時昌其監斃　共黨要犯時昌其、自在滬逮捕解縣拘押後、尙未定讞、昨日上午三時許、斃於監獄中、當經沈承審員率同檢驗吏、依法驗明、確係因病身死、屍體由公家暫行棺厝、昨日下午、其家屬已來城具領運回、

蘇州

高院考試承審員業已三試完竣　江蘇高等法院、本屆考試承審員、業已三試完竣、經典試委員會核定分數、計考取甲等李登雲·陳忠陵·周培璇·高偉·凌服堯·等五名、乙等張燾·徐斯·鮑倫芳·李如璧·施葉麐·沈斯生·吳邦傑·尙彥澄·李振偉·陳名臣·饒瀚民·等十一名、於二日榜示週知外、一面呈報司法部備案給證、以便派往各縣試用、

軍工築路計劃及籌劃經費　三十二軍錢軍長日前來蘇、主張軍工建築虎邱馬路、蘇地人士、一致贊成、市政籌備處、正在積極測量、本月中旬即可從事興工、現柳工程師已擬定築路計劃、經市參事會通過、路線分爲兩條、第一線由廣濟橋起、經湖田上、冶坊浜、周家墳、望山橋之東、直達虎邱、第二線由留園馬路出永善堂之西、經十王廟之東、越鐵路、與第一線合併、建築期分爲四期、第一期築煤屑路、第二期築公園道、第三期拓寬路面、第四期築人行路改舖路面、經費預算第一期約一萬八千五百元、第二期一萬六千三百元、第三期四千九百元、第四期十三萬九千六百元、王主任並於一日下午七時、召集地方人士、在劉宅討論籌劃經費問題、

中醫公會選定執監委員　吳縣中醫公會、昨開選舉大會、選定王聞喜·張如先·祝曜卿·徐勁安·程文卿·陸旭東·馬叔眉·陸志東·郁耀章·爲執行委員、許鶴丹·顧允若·胡頌魯·爲監察委員、各區執監委員、亦均分別選出、定五日舉行就職典禮、

農礦廳瘋科員解回首都　南京江蘇農礦廳編纂科科員陳其鑫、因被何廳長裁革、感受激刺、遂致神經錯亂、如顚若狂、即由南京市政府公安局、將其看管、於一日派警將陳押送來蘇、交由縣公安局轉送瘋人院醫治、鄭局長以蘇地並無瘋人院之設備、故昨已備文解回南京公安局、陳氏貴州人、年二十九歲、曾任杭州國民日報主編、

擬設國貨分銀行　現正在籌備中之全國國貨銀行、以蘇地將來亦須設立分行、故由該銀行籌委會常委宋淵源、於昨日派江鑒周來蘇、向商會接洽募股手續及進行辦法、江君之意、擬在蘇地募集股欵三百萬元、當與商會主席委員龐天笙討論後、龐君頗爲贊成、允由商會方面代爲籌備進行、招集股欵辦法、預備由縣政府及商會邀集各界、組織募股隊辦理、總隊長一席、擬請由龐君担任、接洽妥定後、江君即返寧覆命、

拘獲行使僞鈔票犯　昨日(二日)有廣西人鄧英雲、以僞造鈔票、向閶門外馬路各烟店行使、歷經十餘家、均未察破、至下午一時、又至馬路中恰大烟兌店行使此項僞鈔票、即被察破、招呼崗警將其拘住、當向其身上搜出此項僞鈔票七十餘元、又現洋若干、帶所後、經巡官訊問、據供尙有同黨唐某、在車站等候、經即派警往拿、未獲、遂將鄧及僞鈔票一併送署解局、一面由旅蘇甬同鄉會、知照某銀行、請即派員來蘇、根究此項僞鈔票來源、

常熟

追悼陣亡將士大會　八月一日上午八時、各機關團體及民衆、在城西石梅體育場舉行追悼國民革命軍陣亡將士大會、到者千餘人、致祭者十席國縣黨部張道行、縣政府郭祖厚、駐軍營副范樹勳、循例行禮後、高呼口號而散、當致祭時、在虞山辛峯亭鳴砲三聲、各工廠各輪船鳴汽笛三聲、闔邑民衆同時靜默三分鐘、城廂各商均懸半旗誌哀、

無錫

尤福淵訊明保釋　去歲夏秋間、無錫清黨委員會、以錫邑天上市尤家担人尤福淵爲共黨、在鄉捕獲後、即送上海特務處審訊、判處徒刑五年、尤不服判決、向中央特種法庭提起上訴、茲中央特種法庭假上海地方法院第一庭、繼續審理反革命上訴案、共有十一起、准予保釋者共十八起、尤福淵亦在保釋之列、

工運橋建築發生問題　無錫總工會、糾集工友丁資、發起改建通運橋爲工運橋、在無錫飯店設辦事處、規模宏大、開支亦鉅、惟自拆卸迄今、已逾半年、而建築尙難完竣、近該委員會、爲節省工料起見、特變更原定計劃、將橋身闊狹尺寸縮小、且改用扎鐵、並不依照原計劃時之圖樣建造、昨由建築家任該橋監工之江鼎耀查見、以該橋爲通車站要道、地位非常重要、如果遂行變更、將來危險堪虞、特分函橋工委員會縣建設局市行政局、聲明以後不負責任、而建設局亦即致函該委員會質問、

江陰

李獲變兵調查眞相　駐防周莊鄉鄭連第一排士兵忽然譁變、槍殺排長張桂林班長馬敎明等情、昨(一日)鄭連長率隊在祝塘陸家橋盤獲變兵兩名、步槍十五枝、長壽鄉公安團、在祝塘拘住變兵七名、步槍一枝、交鄭連長一併於晚間帶城、無錫會團長因此事關係地方治安、昨特委夏團附來澄、調查此案眞相、

押解大批共犯　申縣長一日備文將大批共犯解京特種刑庭訊辦、玆悉縣府本解七十名、因內有人案情重大、暫緩解省、計共解茅根寶茅建友陸子康沈阿大等六十九名、封招商小輪一艘、上午十一時開錫、暫住一宵、今日乘頭班車赴寧、又是日趙德鑾之妻趙李氏、爲犯共案、錢軍長特令縣府將趙李氏一口、押至淞滬警備司令部覆訊、昨晨由楊義成派人解申、

擊退利城匪徒　邑西利城匪徒騷擾各情、玆悉三十日晚經鄉桃花保衛團鬧警、前往在後堰裡周家頭一帶、與匪相遇、激戰一小時、當場斃匪小頭目許寶福一名、匪懷培甫一名、獲槍一枝、高大生等逃去、當互擊時、有桃花馬口村人金和尙、素稱勇敢、與匪奪槍時、致被擊中腰部、昨舁紅會醫治、

鎮江

中山路行將告竣　鎮江中山路、南通寶堰鎭、長約九十里、路身已將竣工、刻正預備填舖瓦礫及煤渣、前次預算購辦造路引擊機、及運貨汽車、共需一萬六千元、曾由建設局、函商會借用、玆悉該局已在縣政府籌還商會、所墊鄉間二五券欵項下、撥借一萬六千元、

實行更改縣名　江蘇省政府第九十次會議議決第二項、改丹徒縣爲鎮江縣一節、玆悉丹徒縣政府、現已奉到民政廳訓令、於即日起、改名爲鎮江縣、

會議調查戶口　丹徒縣陳縣長、因奉令限期趕辦調查戶口、責繁任重、在在均須討論、故特召集各市鄉行政局長、保衛團總、公安局長等、於八月四日下午一時、在縣政府開會、藉收集思廣益之效、

揚州

呈報兩代表冒雨逃脫　公安李局長亞東、奉縣政府令准兩湖傷兵救濟工廠辦事處漾電內開、敝廠玆派湯醒民許汝康兩代表、赴揚晉陳一切、該員到時、祈賜接待維護爲感等因准此、惟湯委員醒民等、現已來揚、除呈報分函外、合亟令仰該局長、遵照接待維護、毋稍玩忽切切此令等因到局、昨(三十一)特將遵辦情形、呈報縣政府、大致謂案奉鈞令、當研究電文及名義、頗多疑竇、惟既奉令、理宜遵照、靜候到來、二十七日該代表等到局、局長接見、察言觀色、並詳審所帶護照捐冊公函名片等、疑點甚多、本擬即行扣留、嗣爲鄭重起見、派督察長跟蹤至大新旅社偵查、更多破綻、即回局呈明、帶警前往拘捕、詎已於十分鐘前冒雨逃走、立即派員分赴城廂大小各旅館、及輪船碼頭汽車站密查、並電話城廂各支局協緝、遍無蹤跡、諒已藏匿、或未出城、除仍派員嚴密查拏務獲送究外、理合具文呈報縣長鑒核、

湖州

緝獲重兆案內要犯　烏鎭水警第十三隊偵探劉芝鄉等、近在雙林宜坪地方、緝獲盜犯吳老五王老大二名、抄出手槍三支子彈二百餘顆、解經胡正毓隊長、訊據供認先後擄劫重兆陳雲軒等男女九名勒贖、搶劫重兆客民李老四家、及崇德洲泉鎭水警商舖居戶等家財物、均經分得贓洋、以及重兆拉人、係由吳老五引進指導等語、胡隊長以案關重大、業於七月三十一日、親自押解南潯區部呈辦、查此案之得迅與破獲、因該犯等現約上海綁匪首領陳耀等數人、擬拔雙林南柵外醫生劉有令敗露所致、

鄉戶口事宜、

追回被拐婦女　湖州潮音橋小販王愛寶之妻王福珍即小嬌仙、及南門外回籍圩農民張官生之妻張應娥、被拐均已多年、現悉王福珍、得婦孺救濟會之助、在福州閩門婦女教養院領回、張應娥則在蔡湖踵獲、解交與法院核辦、惟查誘拐王妻之匪、「僞開明戲院管女厠所之阿興夫婦、去歲一年中、被誘賣之青年婦女、計有十一名之多、案發後、已遠避無踪、

寧波

龍山突來綁匪　三北龍山南門凉亭、一日正午十二時餘、突有身穿衣服長短不一之過客十一人、在該處小飯店吃飯、并托人討船往河頭市、時有某機關職員、見其形跡可疑、即上前盤問、若輩見狀、隨即向雁門嶺而去、時適大雨、遂在該處暫避(此時只有九人二人不知去向)、時有該處之挑柴夫良子、亦因大雨往該凉亭躲雨、在亭九匪、疑係南門飯店某戶所派之探子、即大聲喝問、良子即謂我係泥水匠、若輩不聽、竟槍亂放、旋即逃去、事後村人齊集、將良子抬往該處醫院醫治、當即斃命、事前龍山警所各機關、已得某君之報告、亦派隊兜緝、卒無踪跡、乃電報鎭海要塞司令部及水警局協緝、

墮胎殞命之慘劇　鄞西王番市王某、經商天津、業已三載、未曾返里、其妻鄭氏、年少多情、不免有陌頭春色之感、鄰有張阿康者、浪蕩子也、穴隙相窺、遂成好事、不料春風一度、玉種藍田、數月後腹漸便便、而鄭忽又接其夫來信、謂於六月間當可買棹返里、鄭氏聞之、驚惶無措、深恐被夫識破、尙有何顏、遂於日前仍倩王媽(即撮合人也)乘船來甬、實施墮胎、因受創過重、血流不止、不數日竟香消玉殞矣、恰巧其夫亦於是時歸家、見屋中滿堂掛白、其岳母與小姨、均伏案大哭、心知有異、揭被視之、果其妻也、後詢悉其事、但事已至此、只得收殮、後其岳母亦心有不忍、乃將次女允爲繼室、惟對於王媽、尙有懲辦之消息云、

來函

◉前太倉縣建設局長潘鍾秀函

逕啟者、昨(二十九)閱貴報地方通信欄、所載太倉消息、內有「前太倉縣建設局長潘被省撤委」一語、查與事實不符、鄙人係奉令調任揚中建設局長、並非撤委、事關鄙人名譽、故特據實函懇迅予更正、前太倉縣建設局長潘鍾秀謹、

◉蘇州雲錦公所函

逕啟者、七月三十一日貴報第三張地方通信蘇州欄、載蘇省絲織品產銷稅總局、已派郭洪周爲蘇州分局長、假雲錦公所爲籌備處云云、查敝公所內、並無此事、應請即爲更正、以免訛傳、雲錦公所啟、

上海公共租界臨時法院公告

爲公告事、案據律師陳瑞麟代表萬麟書狀稱生父萬阿虎於民國十四年四月二十日身故、生母爲丁氏亦於民國十六年十一月十一日因病逝世、祇生麟書一人、並無兄弟、爲此請求鈞院給諭准將萬阿虎所有一切遺產卹金等均歸其承繼人萬麟書全權管理執業等情前來、准此合亟登報公告、如有反對給諭者應於二十天內具狀本院聲明理由、否則即准該聲請人之請求、給諭執管該項遺產、特此公告　中華民國十七年六月　日　7 4229

上海銀行公會會員　商辦　廣東銀行有限公司廣告

本銀行係完全商辦在香港註册、法定資本金香港洋一千一百萬元、已收足資本金八百六十餘萬元、另存公積金八十五萬元、總行設在香港、另設分行於上海紐約舊金山廣州濱角漢口及代理處於天津北京英京日本小呂宋京洋等處、上海分行地點英租界寧波路八號、專營銀行業務及一切儲蓄交易、格外克已、如蒙惠顧、無任歡迎、電話中央一七七六號一七七七號一七七八號

花旗銀行廣告

總行設在美國紐約華爾街五十五號　資本盈餘及未分紅利美金一萬四千萬元　分行　巴西　智利　中國　倫敦　法蘭西　印度　意大利　亞根庭　比利時　巴拿馬　秘魯　古巴　都密尼肯共和國　包渡里科　南洋羣島　星嘉坡　羅坊　維尼蘇拉　日本　爪哇　上海分行九江路A字一號

中國通商銀行總行廣告

本銀行創始前清光緒二十三年招集商股資本額定規銀五百萬兩實收規銀二百五十萬兩專營活期定期往來各種存欵抵押信用各種放欵及滙兌等一切銀行業務本埠南北市分行及外埠分支行兼營各種儲蓄手續便捷利息優厚印有詳章取索即寄如蒙惠顧無任歡迎　上海黃浦灘七號　電話經理室一〇五九三　營業室一六一三八　會計室一〇二七八　電報掛號三七七三

上海縣註冊農商部給獎

立刻止痛〇一服斷根

本所化痔神丸及痔瘡斷根散專治男女內外惡痔無論遠年新起痛脹腫血生管成漏脫肛腸紅便澀等症確保立刻止痛消滅無痕一服斷根永不復發首創發行已逾廿載治愈謝函盈箱近來外埠函購甚多故特聲明丸散每盒各售一元外埠寄費加一●分售處●南京武定橋大油坊巷陳醫寓●寧波三德洋行●(漢口)欽生堂●龍泉池口(武昌)芝蘇館劉有餘●上海寧路錫金公所東首滑安坊

同仁醫藥所　總發行所　電話北三四七八號　(4900)

體虛白帶丸　●二盒全愈●永不復發

千金調經丸　●通經活血●易以受孕

白帶

凡婦女身體虛弱赤白帶下面黃肌瘦四肢無力腰酸腿軟飲食少進多年淋漓不止等症若不早治將成癆病以致生育斷絕本醫生首先發明此丸治愈者不知其數……體虛白帶丸……千金調經丸……每盒二元六盒十元外埠郵費加一……上海三馬路大新街口……

濟生老藥房

心胃氣痛丹

化痰順氣　立止咳嗽丸

一品鳳丸一元　加料五角　加料二角

此丸專治婦女經期不正　經來肚痛腰痛　腿痛赤白帶下經閉　血崩小產鬱氣結塊　子宮虛冷久不受孕　一切胎前產後等症　均皆效驗無痛服之　調經種子保產安胎

上海四馬路　蘇瑞生藥局

有喊

錯過佳期

時乎時乎不再來。錯過佳期。遺憾千古。若夫守約不依時。尤足喪失信用。故計時之錶。非特爲人生所必須。更當重視其是否永久準時。故以賤價購劣錶者。時而不準。復何用哉。本行定製之各式「有喊錶」。銷行中國。已數十餘年。計時最準。價亦相巧。保可經用。如鐘表店不見有喊表者。請駕臨本行。竭誠歡迎。

上海江西路三十六號　永昌洋行謹啓　電話中央二二一八號

ENO

君失眠時　請記憶以羅菓子鹽

入夜不能安眠每因消化機關失常　每日飲　以羅菓子鹽一杯　必可得享安眠之樂因此鹽善治消化不良及體內營衛不調　數千萬人日飲此鹽均得安眠　君如失眠請試飲　以羅菓子鹽

各大藥房及京貨舖均有出售

經售代表　上海香港路三號　怡德洋行

英國倫敦以羅有限公司獨家製造

以羅菓子鹽之名稱及其貼有以羅公司之註冊商標

教育消息

要聞

◉大學院對小學教員生活兩令 ㈠規定薪水制度㈡希望崇尙節儉

大學院院長蔡元培、以小學教員之待遇、亟宜增進、已規定薪水制度、同時希望小學教員崇尙節儉、勿爲墮落之生活、一日通令各省區各特別市教育行政機關及國立校院轉飭所屬遵照、原文錄左、

▲通令一 爲令遵事、查小學教育、爲國家基礎、其職業高尙純潔、非金錢所能估計、爲教員者自應本犧牲精神、委樂育天職、不計待遇厚薄、惟小學教員自身、固不可以金錢爲前提、而教育行政機關、則應知其職責綦重、生活艱苦、力謀提高待遇、安其身心、以使專業樂育、克盡厥職、乃查內地小學教員、有月俸極少、幾至不足以餬口者、經濟壓迫之結果、窮鄉僻壤、物價亦日見騰貴、若不設法提高待遇、而徒令枵腹從公、影響國家根本、實非淺鮮、小學教員須經專門訓練、及積長時期之經驗、始克進至優良、若待遇不良、勢必別謀生計、不安其位、即不求去、亦必心存敷衍、苟且從事、我國正患小學教員數不足、質不良、倘任其良者去、而不良者徒事敷衍、尤不良者、進而濫竽其間、教育前途、寧堪設想、此次全國教育會議、有增高小學教員薪水之決議、可見增高小學教員薪俸、已成爲教育界一般之見解、惟各省市縣生活程度不同、教員學歷經驗亦不一致、全國未可一概而論、故全國教育會議復議決薪水制之原則三端、以爲各省市縣訂立薪給之標準、本院認爲該項辦法、尙屬扼要、可供各省市縣之參考、爲此除分令外、仰即參照原則、規定增高小學校員薪俸辦法、呈報本院備核、至已規定之教員薪額、則應按期發給、不得藉故減成、以昭勸掖、並仰轉飭所屬、一體遵照辦理、是爲至要、此令、附發全國教育會議議決案小學教師薪水制度之原則一件、

▲小學教師薪水制度之原則

㈠訂立最低限度之薪水 (原則)兩倍衣食住、(以舒適爲度)三事之所費爲最低限度之薪水、譬如江寗縣城每月每人舒適之膳食需費十元、每月房屋需費六元、每月添置衣著(以一件土布衣服爲標準)需費二元、共計十八元、兩倍之約三十六元、年薪四百三十二元、此即爲江寗縣小學教師最低限度之薪水、凡合教師之資格者、其所入薪金、不能短於此數、

㈡訂立根據學歷之薪級表、(原則)教師之學歷、有超過規定之標準者、得估其所費多給薪水及之、不及規定標準者、得酌量裁減最低限度之薪金、假定以初中以上二年爲最低度之資格、則此後每一年之學歷、當按天在校之費用給以百分之六之利率、譬如每年所用學膳宿等費爲二百元、其一年時間之所值、比照不入學之教師爲四百三十二元、兩共約六百三十二元、以百分之六之利來計算、幾於三十八元、(兩年當爲七十六元、以此類推至六年爲止)將此數加入最低限度之年薪中、其不及規定之學歷者、則減去此數、至多以兩年爲限、

㈢訂立根據經驗之加薪數 (原則)教師經驗年有增加薪水亦隨之而加、可以勸其久任、顧此項原則、不易決定、但亦可比照學歷原則、取其所加數之五分之三、譬如每年學歷所加之數爲三十八元、取其五分之三、幾於二十三元加入最低期度之年薪中、(附)其他如教師之效率、教師之課務等、當然亦有影響於薪水之增加、但其標準必須專家審愼考訂、一時不易實行、故從緩議、

▲通令二 爲令遵事、前次本院鑒於小學教員生活清苦、主張增加薪俸、已發出通令在案、茲查小學教員、在生活艱難中、能刻苦淬厲者、固屬不少、惟亦有入不敷出、而尙不自節儉、浪漫無度者、或溺於不良之嗜好、或疲於無謂之應酬、不特有玷師資、亦足自陷窮境、馴至途窮日暮、無以爲家、則或號召朋輩、煽惑風潮、或誤入歧途、陰謀反動、銜捲煙而爲待遇增高之請願、服華裝而唱社會革命之口號、可笑可憫、莫此爲甚、本院以爲我國民生主義未實行以前、社會經濟問題、急切不易解決、生當斯世、即屬小康、亦宜節儉、何況小學教員大都寒素、安可浪漫揮霍、以自墮落、今爲教育前途、及小學教員本身安寧計、除令行全國、仰各該教育行政長官設法增高小學教員薪俸外、並希隨時懇切勸諭所屬小學教員、務各戒節煙酒、屛除嗜好、提倡淡泊寗靜、以爲兒童模範、以圖生活安全、倘有挾妓酗酒賭博等行爲者、一經查出、立即辭退、勿稍寬假、教育乃救國要圖、教員尤人民表率、國難正殷、匹夫有責、尙希共體此意、切實遵行、此令、

◉蘇小教員檢定復格請願詳情

江蘇小學教員檢定復格運動、在鎭舉行大會後、即組織請願團、並赴京請願、茲分紀如下、

▲第一次執監會 二十一日晨八時在鎭舉行第一次執監會議、出席高卓等八人、推舉高郵代表晏登甲爲常務委員、并通過要案多起、籌備會亦將一切移交、

▲赴京請願情形 一日上午四時、全體請願代表乘車赴京、適國都舉行追悼先烈會、由陳念慈提議、臨時加入當即預備旗幟黑紗全體赴會、參與行禮、下午二時再推代表陳念慈等四人、先向大學院中大接洽、至大學院由秘書張西曼代見、由陳念慈詳述請願理由、并面遞呈文、張君欣然接受、慰勉有加、並謂諸君來此訴苦、固屬應當、惟此事係屬蘇省主管機關、應去請願、俟交曾通教育廳秉公辦理、代表認爲滿意、遂赴中大、適該校長公出、由秘書長部長柏葭代見、首由陳念慈發言、請程部長勿打官腔、勿發官氣、鄙部長與小學教員均爲蘇江教育之人、請開誠布公、共同討論、程部長略謂、余服務江蘇已經一年、對於鄙學諸君、夙所愛護、此次檢定、並非與諸君爲難、實秉承總理遺教實行考試制度、余前日亦曾受一點嚴考試、舉行考試、係積極的升格、並非消極的淘汰、江蘇教育程度、甲於全國、考試時未必不取、即有落、亦當爲辦訓練班補習、陳代表即提出兩點、㈠在訓練時期、其生活費如何維持、部長謂、此事由省方通盤籌劃、刻正進行中、總希望教員以教育爲終身職業、非自身願意脫離、決不使其無端而去、即不良教員撤任、亦係消極的而非災害辦法、除謂部長對於小學教員有如盛意、隨代表六十一縣小學教員表示感謝、惟此次復格會、並非畏考、實因待遇不平等、如一律考試、極所歡迎、部長謂、當然一律考試、惟步驟不可不分、檢定之教員、有優於師中畢業生、余亦知之、并對於檢定條例、再行解釋、言至此已歷一小時餘、當即辭出、

▲大會主席通告請願情形 陳念慈通告各縣同志云、此次復格運動、念慈承本縣推爲代表、追隨諸子後、經營半月、財力交瘁、所幸大會成立、常委有人、從此得卸仔肩、遄歸故里、惟請願情形、理合報告、以完責任、(報告如上)總之、慈生平作事、只願公理所在、絕對服從、故慈爲殘殘、誓死反抗、敢將斯旨與吾六十一縣檢定教員共勉焉、

▲日內即召集執監會 請願後該會執監會常務委員晏登甲、以中大表示認爲無誠意、擬即日召開執監會、繼續努力、一方通告無錫常州、拒絕重檢云、

◉浙省注意各縣教育費

浙江省政府、昨令各縣縣長文云、查各縣自治附捐及公益費荷下、向來指定之學務委員公費、與其他固定之教育經費、應照項支數目、劃歸管理縣教育款產委員會管理一案、業經本省政府委員會、於本月十二日第一百三十六次會議議決照辦、除分令外、合行抄發原案、仰即遵照、迅將該縣自治附捐及公益費等項下、向來指充教育經費有案者、查明每年或每月應撥數目、按月匀交管理縣教育款產委員會統支配、并將每月撥付數目、按月報告管理縣公款公產委員會、以備查核、仍將該縣自治附捐、及公益費等項下指定之教育經費、逐案查明、詳細開列、(一)指定之用途、(二)從何項公款開支、(三)每年或每月應撥數目若干、(四)於何年何月經何項機關核准、(五)歷年是否照支有無延各項呈備查此令、

▲附原案 各縣自治附捐及公益費項下向來指定之學務委員公費、與其他固定之教育經費、應照舊支數目劃歸管理縣教育款產委員會管理一案、(理由)各縣自治附捐、本充自治委員及學務委員之公費、或指定作爲其他固定教育經費、自教育款產與公款公產劃分後、有仍照舊支給者、有因劃分關係、而公款公產委員會主張收歸公款公產者、查各縣教育經費、本極支絀、新增之教育一成附捐、已經本省政府指定以百分之六十至八十爲推廣鄉村小學之用、餘款無多、如整理固有小學、新增教育機關、擴充社會教育等、在在需費、實屬不敷支、配從前以教育事業、亦爲自治事業或公益事業之一、故經費未曾分開、自治附捐或公益費項下、既原有此項固定教育經費、現仍用之於地方教育、自不致影響其他地方事業、而教育事業、則藉此可少得整理擴充之機會、各縣款產爭執、亦可自此解除、(辦法)將各縣自治附捐項下原支學務委員經費或固定教育經費及公益費項下向作教育用途之款項、照舊支數目、仍作教育經費、劃歸管理縣教育款產委員會管理、按月匀支、以歸一律、是否可行、相應提案、請浙江省政府委員會公決、議決、照辦、

◉遂安教育之新氣象

遂安僻居浙西、毘聯皖歙、萬山叢集、教育頗形幼稚、城區台鼎小學及第一女子小學、尙有相當成績、迺自羅柏蕺君長遂安縣以來、努力整頓教育、不特城區各小學、具有煥然一新之概、即鄉村間新行創辦之小學、亦無慮十餘所、並擬定台鼎等小學經常費、俾得充分發展、該縣長原爲教育界出身、曾任上海滬江大學教授、且曾代理大埔中學校長、頗有經驗、除設法增加縣教育經費外、並嘗至城區各學校講授三民主義及公民、其夫人嚴雪飄女士、係上海文治大學出身、義務擔任女子小學課程、他若開闢獅山公園、組織縣政府演講會、纂修縣志等事、皆足得該縣教育界人士之好感、今夏復創辦暑期講習會、該縣長擔任課程特多、如注音字母、國語正音、中國文學史、詩歌發凡、更有該縣縣教育局長姚華青擔任教育學、管理法、學校行政、兒童心理學等、開學經已一星期、聽講者達七八十人云、

本埠

◉全國學生大會籌備處派員赴京

▲南京學聯代表來滬辦公 全國學生會第十屆代表大會籌備會、自成立以來、積極工作、各地學聯會聞風響應者日多、昨日南京特別市學聯會代表謝兆熊李健吾二君、率該會命來滬、協助籌備、又悉該處以工作緊張、大會日期在即、將派夏天(上海)謝兆熊(南京)兩代表、赴京向中央黨部陳述一切、並請津貼云、

◉蔣子英赴美研究政治

蔣子英君、江蘇人、十五年夏畢業於大夏大學文科、曾任建國學校訓育主任、大夏冰天蹈中學教員後、又歷任江蘇省黨部組織部秘書、蘇州特派員省黨部執行委員、兼工人部部長及蘇省總工會常務委員等職、最近又受大學院之聘、爲三民主義考試委員、蔣君學識豐富、才幹卓越、近著「歐黨政治」一書、不日付印、聞定於八月十七日乘麥迪遜總統號郵船赴美、入密昔根大學研究院、專攻比較政治與憲法、在美研究數年、再往英德意俄土耳其及歐洲諸國考察、異日歸來、必大有造於黨國也、

蔣子英君

◉曙光公學校址已定

近有商界學界新聞界聞人王西神余彰組程世英等、發起組織一中學、附設小學、定名爲曙光公學、籌備已經數月、茲聞已擇定法租界東浦石路十一號三層樓洋房爲校舍、建築華麗、空氣清新、內有普通特別教室共十餘間、并有風景優美之學校園與大草地校場、佔地約五畝有零云、

體育

世界運動第四日成績

▲女子八百米決賽第一名成績爲世界新紀錄
▲撐竿跳高決賽成績路透電謂前兩名均開大會新紀錄
東方電則謂僅第一名爲大會新紀錄
▲擲鐵餅決賽前三名成績均爲大會新紀錄
▲田徑賽美國極有希望日本亦得分吾國運動員當作何感想

㈠田徑賽

▲一百十米高欄決賽…東方電
第一…金生(南斐洲)…成績四秒又五分之四
第二…安特森(美)
第三…柯里亞(美)
第四…林冬台(美)
第五…史密斯(南斐洲)
第六…加皮(英)

▲女子八百米決賽…路透電
第一…杜里勃(德)…成績二分二十二秒又五分之二、爲世界新紀錄、日本人見女士合格、

▲二百米決賽…路透電
第一…維廉士(德)…成績二十一秒又五分之四
第二…拉巨萊(英)
第三…柯爾尼格(德)

▲撐竿跳高決賽…路透電
第一…加爾(美)…成績四·二米
第二…特羅治穆勒(美)…成績四·一米
第六…中澤(日本)…成績三·九〇米
又該項運動、同日東方社之電報、僅謂第一名爲大會新紀錄、其電如下、
第一…加爾(美)…成績四·二〇米
第二…特羅治穆勒(美)…成績四·一〇米
第三…馬克利斯(美)…成績三·九五米
第三…皮加特(加拿大)成績三·九五米
第三…巴奈斯(美)…成績三·九五米
第六…中澤米太郎(日本)…成績三·九〇米

▲擲鐵餅決賽…東方電
第一…郝塞(美)…成績四七·三二米
第二…基維(芬蘭)…成績四七·二三米
第三…柯爾生(美)…成績四七·一〇米
以上三人成績、均爲亞林匹克新紀錄、
第四…斯德奈爾獨(瑞威)…成績四五·八〇米
第五…安格生(美)…成績四四·八七米
第六…背獨那(芬蘭)…成績四四·一七米

㈡角力決賽

▲最輕重量…第一美新孟(芬蘭) 第二史台班(比國) 第三格里索諾(加拿大)
▲羽重量…第一摩里生(美) 第二菲爾斯傑瑪基(芬蘭) 第三明特(瑞士)
▲輕重量…第一開浦(愛杜尼亞) 第二巴庚(法國) 第三萊恩(芬蘭)
▲次輕重量…第一哈維斯杜(芬蘭) 第二阿泊里頓(美國) 第三萊巨福(?)
▲中重量…第一凱良(瑞士) 第二東托克發(加拿大) 第三拉擧(英國)
▲次重量…第一史覺斯台特(瑞典) 第二波治里(瑞士) 第三蔡佛與(法國)
▲重重量…第一李治宗夫(瑞威) 第二希伏拉(芬蘭) 第三蓬姆(法國)

㈢各國所得分數

美國…一〇四·五 英國…二七
德國…二二·五 日本…二
(美國分數恐有錯誤)

◉今日上海草地網球賽中華對日本

▲下午五時在中華網球場

上海草地網球比賽、今日中華網球會輪與日本網球會交鋒、於下午五時起賽、地點原在日本網球會、因該會球場、同時在草地網球比賽、以之衝突、乃改在中華網球場舉行、中華名單如下、㈠何家燊與余文杰、㈡梁宜英與李惠堂、㈢劉鑑與梁建榮、㈣馬德泰與黎廣駿、㈤徐煥棻與郭豫琛、

◉甲級棒球賽雷首斯八比二勝業餘

雷首斯與業餘、原於星期三比賽、因地濕乃改於昨日下午五時在跑馬廳交鋒、結果雷首斯以八比二勝、各隊最近成績如下、

隊名	已賽	得勝	失敗	百分率
派尼斯	十次	八次	二次	〇·八〇〇
雷首斯	十次	八次	二次	〇·八〇〇
中華	九次	四次	五次	〇·四四五
業餘	九次	二次	七次	〇·二二二
海軍	八次	一次	七次	〇·一二五

◉暨南女子籃球隊大勝南商

本埠南洋高級商校女子籃球隊、赴眞茹與暨南女子籃球隊比賽、自下午三時起、暨南人才平均、極稱聯絡、始終取攻勢、前鋒張積和大告奮勇、個人獨得十三分、威震全軍、中鋒姚孝廸、余啓英、後衛萬選青等、監視敵人、使無懈可擊、故南洋前鋒、少有進攻機會、暨南過於勇猛、雖揮汗如雨、而精神倍出、結果以二十一對一入勝南洋高商、實開華東女籃比賽之新紀元、

上海技藝會員總聯合會游藝一覽表

曹少堂 文明宣卷 六馬路遼東飯店越坊第二家接洽
莫悟奇
科天影 魔術愛美新劇團
胡壽慶 爭廉價 奉送雙簧 普通價目 四十元八
王一飛 中西戲法 童子武術 王筱鳳 王筱飛 王筱鈴 化裝雙簧 世界東首揚子里三三號
田永奎 女武 戲法 貴府喜慶堂會邀十元
吳品如 中西幻術 乾坤戲法
王筱新 改良申曲男女合唱 張月珍 王雅琴 趙月珍
筱桂蓀 乾坤 蘇灘
張美雲 劉子雲

莊月娥 男女 莊海泉 蘇灘
施家班乾坤申曲 施春軒 施春娥 施文韻 施竹亭
范醉春 范盈盈 范紅雲
費西冷 古裝 蘇灘
馬金生 在南陽橋轉角 聚福樓 日夜登台
孫如娥
張鳳翔 遷移聲明 張文元 張玉英 童子雙簧 男女戲法
鳳鳴社全體女子蘇灘 錢鳳弟 錢鳳珍 錢鳳玉

陳世卿 甯波 南詞
董別聲 王一飛 唐玉英 舒天祿
怡紅社女子蘇灘 張素蘭 張月蘭 張瑞蘭
施湘芸 女子蘇灘 文武戲法 施湘蓮 施步雲 飛來鳳
葉如玉 女子蘇灘 葉如寶 葉醒儂
玉韻集全體女子蘇灘 蔣婉貞
周筱虹 美虹 彩虹 女子雙簧 乾坤蘇灘
接洽文明京戲

歡喜團 周杏泉 周慧珍 中西戲法迷戲四簧
夏鶯鶯 惠鶯 娟鶯
丁少蘭 男女合演 改良申曲 十六元八 丁婉娥 法界大世界東首來火街瑞福里六號
陳昌浩 甯波 文書
最著名女子蘇灘 王寶玉 王愛玉 王黛玉
人人笑 百鳥 朝鳳
吉評三 戲迷 相聲
陸嘯梧 遷移聲明 滑稽宣卷 改良唱春
花月英 願泉生 花月紅

鴻一舞臺 全球第一 大舞臺 線提戲 新排新儀張秦蘇排頭二三四本 六國拜相觀世音得道
聲舞台 首先發明 大線提戲 新排頭二本觀世音得道
精神團 張冶兜 易方朔
星期團 男女合演滑稽新戲
王彩雲 王美雲 張鳳雲 江笑笑 化裝蘇灘獨脚新戲
接洽處
王無能 老牌滑稽
笑嘻嘻戲 文明戲
接洽處 英大馬路大慶里 法界自來大街 瑞福里

大世界游覽儲蓄部存欵章程

（甲）活期儲蓄 大洋一元即可儲存滿一百元期足一個月者贈遊券一張多則類推利息按月七釐每半年複利一次

（乙）零存整取 每月存洋五元（每戶五十元為限）月贈遊券二張定期三年期滿取本利二百十元六年者五百廿六元九年者九百九十二元

（丙）整存整取（祗贈遊券不計利息） 一百元為一份（每戶以十份為限）定期一年每份每月贈游券二張多則類推期滿還本二年者月贈游券六張三年者月贈游券七張

（丁）整存整取（既贈遊券又給利息） 存洋一百元月贈遊券二張定期一年期滿取本利一百十元二年者一百廿四元三年者一百四十元五年者一百八十元

（戊）逐月付息 存洋一百元逐月付息月贈遊券一張定期一年每月支息八釐三年者九釐五年者一分

（己）對本對利 存洋一百元定期七年到期取本利洋二百元每月贈遊券二張多則類推

（庚）子女嫁娶 存洋二百元定期十五年備將來子女嫁娶之費期滿取本利洋一千元每年贈遊券四十張

（辛）長券存欵 存洋一千元定期一年年息八厘贈長年遊券一張

注意 本儲蓄部辦公時間下午二時半至十時（電話中央六〇七）

五馬路棋盤街口

大陸藥房大廉價

欲購從速 祇有七天了 幸勿錯過

光陰真快本藥房大廉價行將滿期祇賸最後七天了諸君欲採辦時物品請勿失此機會

西美老牌花露水 廿兩裝每瓶五角半 一磅裝每瓶四角半 一磅半裝每瓶六角六分 自帶空瓶每磅售洋四角

爽身粉 腰圓玫瑰爽身粉每聽二角四分 紙包裝每磅售三角六分 半磅二角 四兩一角一分 二兩五分半

各種鮮菓子露 大瓶念八兩裝三角半 中瓶十四兩裝二角一分

時疫水急救 每盒十瓶減售八角

其餘名目繁多不及細載本牌原來各律減削為日無多幸勿失之交臂也

奇異光牌燈泡

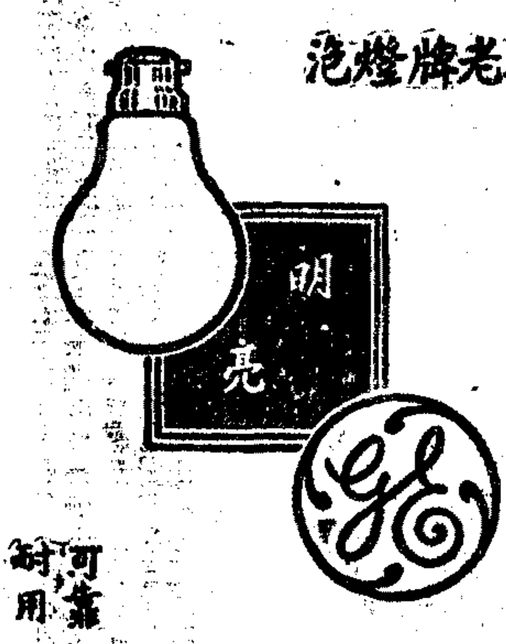

可靠 耐用

本埠新聞

朱兆莘昨日過滬赴都

▲朱氏與記者談話…就外次及駐日公使之表示

外交次長朱兆莘氏、偕同李濟深夫人、自粵乘林肯總統號啓程北上、已於昨午抵滬、赴新關碼頭迎迓者有特派江蘇交涉員金問泗、外交部駐滬辦事處主任陳世光等、朱氏登岸後、即驅車至東亞旅館憩息、接見新聞記者談話、朱對外交次長及駐日公使、有允就表示、朱在滬勾留半日、即於昨晚九時卅分夜車晉京、再行定期就外交次長職、預計在寗二星期、尙須回粵一行、赴日就公使職、須在回粵之後、至李任潮夫人、則定今日赴寗、朱氏與記者談話錄次、

▲朱兆莘談話 問、先生回國一年、何以遲遲至今始到上海、答、余自去年奉張爲大元帥時、掛冠返國、即先到廣州省親、後因粵方邀余擔任省府委員兼辦交涉、無暇遠離、去年伍梯雲長部時、兩任余爲次長未就職、黃膺白長部時、亦約任外次、余堅辭、此次王部長意甚殷殷、又値政局統一、余爲效力黨國計、爲個人私交計、均應到南京一行、問、聞先生赴京後仍返粵、然否、答、粵省在外交極重要、余此行赴京、係儀式上就任外次、對於現在外交重要問題、王部長垂詢有所貢獻、仍返粵省服務、問、修美約觀察若何、答、美約易成、因美約未滿期、係自動的順潮流而請修正、其誠意可佩、猶記一九二六年九月間、美下議院外交股長砵打君、在我日內瓦住宅吃中餐、酒闌、談廢舊約訂新約事、砵打君允返美相機提案、余恐其食言、渠指天日爲誓、迨翌年春、果提出下院、通過、美政府雖未完全採行、然曾發宣言、俟我有統一政府、或南北兩方選出之負責代表、可與訂平等新約、今美忽自提訂約、助我張目不少、國際空氣、爲之一淸、美以平等自由立國、自立立人、吾華人拜賜多矣、問、修英約觀察若何、答、英政府表示允我修約、不自今始、余在駐英任內習聞之、但以中國有統一政府爲斷、余嘗疑其不誠意、去年國際聯盟行政院夏季會議、英外相張伯倫對余私談關稅自主問題、謂中國如有一政府能代表三分二以上之人口土地者、可與修約、今政局統一、英對修約、豈有異議、不必待至期滿也、問、對付日約用何法、答、對付日約、第一須視對方是否有誠意、第二、須視對方是否抱平等精神及互尊原則而來、第三、須限定成約時期、以免重蹈北庭有名無實之弊、平等條約、條文簡單、不必曠日持久也、問、對付其他滿期之約又用何法、答、對付之法、與上文同、但須加一層、即分國與訂、以免互相牽制、各懷觀望、倘發現對方不誠意、即中止與訂、使感受無約國待遇之苦、問、各國公使南遷、能辦到否、答、必可辦到、不過須寬以時日、使籌備館舍耳、遇重要交涉、各外使理宜親到南京接洽、我國有大慶典亦然、問、先生任駐日公使然否、答、王部長曾以此電徵同意、迨余允兼任次長、王部長又來電、謂駐日一席、仍留以相待、王部長選余使日、可謂別具遠大眼光、因對日外交、祗靠留日學生、實辦不通、必須另覓不受拘束之人、以應付此變遷之環境也、問、承認國府之趨勢、可得聞乎、答、承認豈成問題、不過遲早耳、各國各懷觀望、莫敢先發、美此次自動表示修約、即爲承認之先聲、我爲主體、各國爲客、彼欲在我國通商、彼當求我承認、吾何畏彼哉、所最要者、我今已統一、不再事內爭、授人以口實耳、倘政府與人民同抱決心、一致對外、外人知我不受欺侮、方尊重我之不暇、何敢以不承認作梗乎、

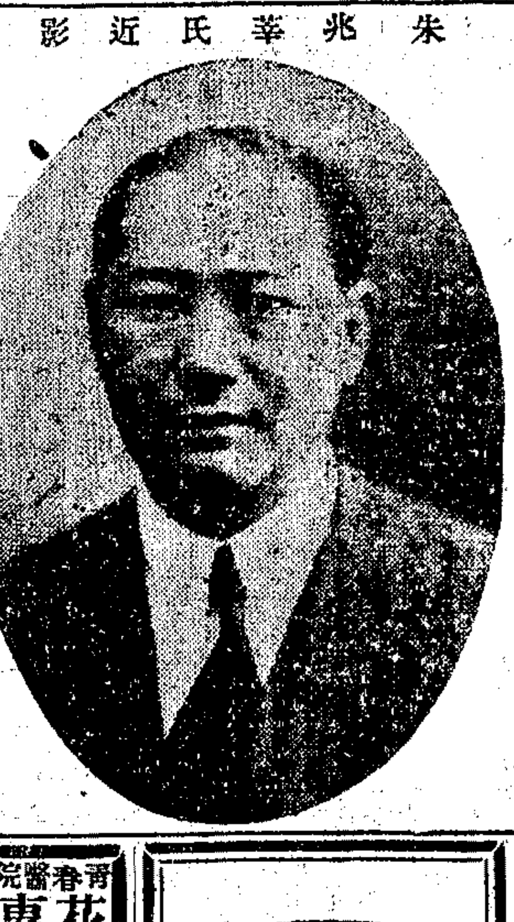

朱兆莘氏近影

◉總商會對美表示好感

上海總商會、以美國政府承認中國關稅自主、實開中美兩國邦交之光榮歷史、該會昨電紐約孫哲生先生、請達國人對美熱忱、原電云、紐約華昌公司李國欽先生、立轉孫哲生先生均鑒、美國承認中國關稅自主、吾人深表感紉、祈將此意轉達美國人民、亟盼中美立即修改全部條約、俾開兩國邦交之新紀元、上海總商會、

追悼北伐陣亡將士

◉昨日各界

昨爲國府規定追悼北伐陣亡將士之第二日、各界均有熱烈之表示、茲爲彙誌如次、

▲交涉公署 特派江蘇交涉公署、昨日上午九時、在外交大樓舉行追悼北伐陣亡將士大會、由金交涉員主祭、恪恭將事、成禮如儀、茲錄祭文如下、維中華民國十有七年、特派江蘇交涉員金問泗、率同職員、謹以清酌庶羞、致祭於北伐陣亡將士之靈曰、嗚呼、昊天不弔、志士成仁、烽烟殺敵、水火拯民、丹心貫日、白骨嶙峋、天日重覩、河山刷新、惟先總理、革命矢忱、遂膺艱險、無畏精神、齎志未竟、遺命長存、英豪繼起、將士遠征、頭顱如許、髀肉復生、旌麾所指、壺簞以迎、首都奠定、凱旋平、會師河朔、飲馬平津、黃龍直擣、赤燄肅清、勇於奮鬬、寧惜犧牲、埋身彈雨、喋血槍林、軍閥齊倒、偉勳奏成、九原告慰、萬古留馨、香花供獻、酒醴紛陳、精誠上感、靈爽式憑、以敬以恪、來格來歆、尙饗、

▲總商會 上海總商會、爲追悼陣亡將士、特下半旗三天、以誌哀思、

▲兵工廠 上海兵工廠、於昨日下午三時、在高昌廟本廠製砲廠大草坪、開追悼陣亡將士大會、大門外高紮鮮花牌坊、上綴「陣亡將士精神不死」、兩旁彩綴對聯、爲「先烈之血」「主義之花」、會場祭壇上懸「先烈的頭顱建築了民有民治民享的新中國」之橫額、中懸總理遺像、及陣亡將士靈位、滿佈輓聯誄詞、及生花圈甚多、氣象莊嚴、全廠職員工兵、及政治部全部員兵約五千餘人、無不到會致祭、該廠政治訓練部有傳單多種、在廠散發、機器廠鳴汽號三響、會場鳴禮砲三十三響、奏樂、由副廠長孫葆路主祭、政治訓練部主任劉宇襄祭、丁培鑫李應生司儀、姜德麟徐叔辛糾儀、主祭襄祭獻花獻爵、陳讀祭文、奏哀樂、主祭孫廠長致詞、略謂、我軍自粵出發、由珠江流域而達到長江黃河二大流域、近已將統一全國矣、八十餘年屈服於次殖民地之中國、已將恢復其平等地位、此光榮之成功、吾人不能不歸諸陣亡先烈犧牲之精神、則吾人自應永遠刻骨紀念、以誌不忘、吾人且必須勉勵今後於無負先烈之遺志也云云、襄祭劉主任告全廠同志以三事、一、繼續先烈未完之責任、須打倒帝國主義、完成中國自由平等、二、完成先烈未竟之工作、肅清一切反革命派、打倒共產黨及一切腐化投機份子、以建設三民主義之國家、三、本廠工友在北伐過程中、亦曾艱難勞苦、供給前方將士之武器、增加前方將士之力量、始獲有此勝利之成功、今後應將前次之努力更加鞏固、更爲發揮云云、一時掌聲雷動、工友與爲神注、其次則陳白・曾策・丁培鑫・方同書・及工人文廣聚等、均有演說、詞長不錄、最後呼口號、奏哀樂、散會、

▲吳淞水警區 吳淞水警區長吳杲明、於昨日上午十時、召集各隊水警官佐士兵、在區部舉行追悼北伐陣亡將士大會、由區長吳杲明主祭、十六隊隊長湯紀淸・總務科長黃劍美襄祭、督察員封燮司儀、司法科長錢邦泰宣讀祭文、㊀奏哀樂、㊁主祭就位、㊂全體向黨國旗總理遺像及北伐陣亡將士行三鞠躬禮、㊃恭讀總理遺囑、㊄靜默三分鐘誌哀、㊅獻花獻爵、㊆讀文、㊇主祭致辭、㊈禮成散會、

▲工整會 上海工會整理委員會、定今日上午九時、在該會追悼北伐陣亡將士、追悼口號、規定爲十五種、並發宣傳大綱、洋洋數千言、內容、一、北伐以前的局面、二、北伐以後的發展、三、陣亡將士的功績、四、陣亡將士的精神、五、我們追悼的意義、六、我們應有的努力、並聞有市黨部及工會代表參加云、

南京路望平街口 新開 大華理髮所 男 女

（特點） 地點適中 裝璜華麗 化妝物品 無美不備 技師優美 取價特廉

（價目） （男賓）修面小洋二角 剪髮小洋四角 （女賓）剪髮小洋六角 洗髮修面不計

優待券本售五角 每十張一大元

注意謹防假冒

戒煙

功效神奇 百發百中 當面可試 萬應萬驗

德國 百補戒煙丸

當此烟禁森嚴之世、已成烟癮者、多思脫離苦海、而登衽席、無如市上戒烟丸類之多、非但不能斷除、反而因此受害不淺、德國百補藥廠研究此種百補戒烟丸、服之有百補之功、而無痛苦之弊、服後精神煥發、飲食增加、七天斷癮、永無後患、每瓶一元五角、外埠寄費加一、郵票通用、上海新世界北部德鑫里一弄對面 德羅洋行

南京路石路西首 電話中三七二二

港粵滬華美電器行

強身良品 舍此其誰

2

青春醫院 花柳專家 陳兆華博士

白濁 梅毒 下疳 橫痃等 根治花柳病症

初起刺痛淋濁或血淋膿痛等狀、切忌外洗、每易釀成囊癰橫痃等患、故近代新淋治法、應用強力殺菌藥由靜脈注射、即可全愈、至患老白濁淋濁之人、身體細胞既能忍受淋菌、亦能忍受淋藥、用低壓電流通過人體器部、則淋菌亦同歸於盡、再注射特效殺菌藥水、最爲新法、

▲花柳一症除根極難、本醫師自澳返國後、臨診十載、經驗宏富、保證全愈、▲診例一元、電話中央九六六六、四川路一八號

● 軟白浴巾 ●

（十五號雙毛浴巾長卅八吋闊廿吋每條五角半）

三友實業社

上海南京路浙江路東

九福美

此種信牋、爲國貨中之特色、敢謂海上、請大雅名家手筆、精印、顏色鮮艷大方、與原本無異、採辦國產極品紙料、手工精良、寫字不油、與市上所售之油墨印者、完全不同、擬美麗堂皇、贈送尤宜、今爲推銷國貨起見、今日起凡二星期以內、惠顧海月、羅地、二種九福牋者、

買一盒送一盒

今將價目開後

海月牋每盒洋三角五分 毛鹿牋每盒洋一角八分

羅地牋每盒洋二角八分 海月奔花牋每盒洋四角四分

惟海月奔花及毛鹿牋二種不在此列 每人以購買四盒爲限 外埠函購郵票九五寄費加二 盒用紙袋隨日回件

上海帶鈎橋北五馬路口 九福堂牋扇莊啓

◉全國反日會十項建議

▲呈五中全會文 ▲請五中全會討論

呈爲呈送職會擬提各案、仰祈鑒核俯賜提交大會決議事、竊查五三慘案發生以後、各地民衆、疑憤莫抑、紛紛組織反日會、以與慘無人道之帝國主義者奮鬥、不旬日而浙蘇皖鄂等省民衆、蜂起向應、一致努力、以對日經濟絕交爲主旨、職會鑒於日本帝國主義之慘毒、各地民衆之激昂、不無稍慰、然任其各自爲謀、勢力定必渙散、倘無團結之精神、不能作持久之策略、爰在中外觀聽較捷之上海、召集各省反日團體、組織全國反日會、於本年七月二十一日宣告成立、會經分別呈報在案、職會創立意旨、無非集中反日勢力、爲民衆之喉舌、作政府之後盾、怒日本之不仁、抱堅持之決心、非達到廢除一切不平等條約及撤退山東日兵不止、開會時、計報到有浙蘇皖贛鄂豫閩湘粵桂等省、上海天津漢口各特別市各團體代表、不下百餘人、其餘如桂甘等省、因途道不克如期趕會出席、正在途中、亦均有電話、計共收各方交來提案、有二百六十餘起、開會一來復、將各提案分別設組審查、其在職會範圍內者、已提交職會執行委員會、分別處理、尚有未決之案、適逢鈞會開幕、除將提案十件另繕、并加具理由附呈外、理合備文呈送、仰祈鈞會察收、一俟議竣、即希示遵、謹呈中央五次執監全體委員會、全國反日會代表大會主席陳德徵、

▲提案 ㊀請求免除國貨一切苛捐雜稅、（理由）援此爲本黨代表大會之決議案、早應奉行、惟前此因北伐尙未成功、軍事尙未底定、故一時未能實施、現在北伐既定、軍事告一段落、爲解除民衆痛苦、而實行本黨之決議案起見、應請明令免除、以解民懸而恤商艱、㊁請求關於不平等條約、自應根據總理遺囑一律廢除、不應用妥協手段、倡言修改、（理由）此乃本黨原來之主張、在政綱及總理之遺囑中、解明指出凡我同志、皆當努力執行、絕不容有所徇、乃最近有人主張修約、此不啻侮辱總理、出賣本黨、應請大會繼承本黨綱領、及總理革命精神、立即取消一切不平等條約、㊂請確定國貨絲蔴棉及毛織品等爲服制、（理由）覈查報載、內政部正在規定服制、反觀我國現象、所有中山服軍服、大都沿照舊慣、多用舶來品毛織品、漏卮之鉅、思之寒慄、我國蘇杭絲織品、湘贛蔴織品、蘇鄂棉織品、均耐久堅實之貨、在夏秋之際、用蔴織品、以之制中山軍服之材、上行下效、全國一致、其誰曰不宜、徒以狃於習慣、不加提倡、遂致視舶來品爲需要、若由內政部於規定之服制時、確定用國產絲蔴棉品、並通令各省、對於舉行典禮、一律由糾儀人隨時糾正、以正觀瞻、而新耳目、國富可立而待、㊃請轉令政府、通令津浦平漢兩路、速撥車輛、趕運大批國煤、以資替代各埠燃料、而便振興實業、（理由）查武漢燃料、向恃平漢路各礦運銷、價值廉平、自軍閥盤踞平漢路以來、連年戰爭不息、以致車路阻塞、車煤絕跡、湘省礦產少數、然運輸不時、不能供各實業廠之需要、近數年內、遂致仇貨煙煤、乘間輸入、各廠反視爲需要、原料時虞不足、以致有定貨稍儲之計劃、倘果有國煤不斷的運濟、實業家又何樂而不購用、現北平克復、津浦平漢兩路煤礦林立、出貨優美、應請鈞會轉令兩路撥車廣運、輕稅減費、以資接濟而便替代、不獨可以拒仇貨、而實業團體亦將受原料價廉之實惠矣、㊄請確定對外方針、（理由）革命的外交、是民衆的外交、是不妥協的外交、必須民衆的擁護、方能勝利、欲取得民衆之擁護、必須公開的徵求、和採納民衆的要求、以往北京僞政府的外交、是妥協的、是秘密的、或某派某系賣國的外交、因恐引起民衆的反對、故秘密交涉、本黨應本總理遺訓、糾正過去北京僞政府的賣國外交之方略、而明白表示對外的方針、㊅迅速刷新治政、整備國防、（理由）政治爲管理衆人之事、總理早有明訓、如一味敷衍因循、將來必致弊竇百出、一般腐敗官僚、即其明證、目前對於政治、即須迅速刷新、至於裁兵之後、國防尤宜整備、如各軍港、往昔操於外人之手、此後亟宜籌謀收回、否則咽喉被人扼住、國家生機、勢必斷喪、總之、政治不新、內憂也、國防不整、外患也、應請鈞會注意及之、㊆請鈞會令交通部、當各地反日會職員出發工作時、所有輪船火車、應予免費、（理由）各地反日工作人員、値此火急需要之際、奔走呼號、爲中華民族爭自由平等、用總理大無畏的精神、向帝國主義者抗、然欲得完美之效果、非政府與民衆合作不可、請中央對於本會隨時加以援助、並請令交通部特飭所屬各交通機關、以後反日會工作人員、出外公幹、須經過該機關驗明證章、准予免費、藉節敝會經費、在政府僅受極少之損失、在敝會則受非常之厚惠矣、㊇請令國府澈底解決東三省、（理由）追念前年總理有云、此次北伐、不僅在推翻吳、尤在曹吳覆滅之後、永無同樣繼起之人、總理對於軍閥不協不姑息之精神、吾人應深切記憶、方不愧爲總理信徒、且奉系軍閥、對主義絕無認識、對東三省民衆亦絕無顧惜、就其已往之經過、對熱河及各要塞之不肯撤退防軍、強欲維持其特殊勢力、其用心已著、應請澈底解決、以絕後患、㊈請求趕速實行裁兵、同時將該軍費充作建設製造國貨工廠及國貨商場、（理由）値此暴日橫行之秋、抵制之法維何、惟對日經濟絕交而已、惟十餘年來、國貨一蹶不振、日貨則充斥於市廛、一旦抵制、亦將感不便、故應根本挽救、多設國貨工廠、俾國貨得以發展、則外來貨物、可不打自倒、但多設國貨工廠、談何容易、非有充裕之資本不辦、現在軍事已告一段落、裁兵已爲當務之急、裁兵後所剩餘之軍費、爲充作建設國貨工廠及商場之需、誠爲一舉兩得者、㊉請從速肅清膠東雜色軍隊、（理由）雜色軍隊、多爲應付戰時局面收編者、於對於主義既無認識、本素又無良好之訓練、爲避免造成以個人爲中心、及騷擾民衆之軍閥式之軍隊計、應澈底解決、且本黨爲解放民衆而革命、爲捕滅軍閥及保障民衆既得利益而需黨軍、現在各派若軍閥行將肅清、爲減少人民痛苦計、應請從速密佈方略、將膠東雜色軍隊、澈底肅清、

◉經濟絕交日僑恐慌

▲日僑工商會議所建議書 ▲竟欲解散我國反日團體

日僑工商會議所、昨開緊急會議、討論對華各種問題、已起草建議文等情、已誌各報、茲悉起草員米里等、已將建議書擬就、通過拍發、茲探得電文內容、大意錄下、「日僑排日運動、處國民黨指導之下、故其程度、極爲深刻、如當地總商會內之反日暴行委員會所規定之懲罰奸民條例、徵收日貨救國基金、非常嚴厲、日貨已有多起被扣、迄今尚有未允發還者、關係中日通商貿易之利害、實非淺細、此不獨違反條約而已、實有敵視之行爲、斷難緘默、前曾屢次由駐滬總領事向中國官廳提出抗議、並要求將對日之各種團體、立予解散、然中國官廳、輒以人民愛國運動爲詞、無誠意取締之意、致當地有全國反日大會之舉行、並有積極排日案之議決、目前反日運動、顯已波及全國、日本政府、當此時際、自應向國民政府提出嚴重交涉、要求立即將所有排日團體、即時解散、實爲切盼、茲據會董會議決、特此分電請日本外務大臣・商工大臣・北京公使館芳澤公使・及東京・大阪・各實業團體、上海日本商工會議所、」

◉德丹兩公使來滬

▲今夜到吳淞…明晨上陸

駐平德國公使與丹麥公使、此次爲外交上修約及視察長江情形等各要事、特由北平南下、先至天津、轉乘亞定賀號輪來滬、昨日本埠已接得確電、德丹二公使、已於昨日上午十一時、經由青島向上海出發、預計在今日夜中、兩公使可以抵吳淞、但因深夜船不進口、故德丹二使將改至明晨七時上岸、

◉黨員總登記第九次審查結果

▲通過者二百十一人…談話者十五人 ▲手續不完者發各區補完 ▲審查即將結束

上海特別市黨員總登記審查委員會、昨日上午十時、在市黨部議事室、開第九次審查會議、到會委員、計趙澍・鮑容・施公猛・陳希豪・陶百川・韋傳明・陳澤華・沈沛霖・許孝炎・王延松・吳佑人・陳克成・楊守中・陳德徵・葛建時・吳開先等十六人、由趙澍主席、開會如儀、審查結果、計合格通過者二百十一人、登記無效者十六人、須來部談話者十五人、手續不完者甚多、均經分別發交各區、限期補完、逾期不補完、作爲無效、茲將本屆發表須來訓練部談話之名單列下、郭鎬鄀・馮懋貞・高解科・蔚銳符・葉昌鳳・羅炳・孫禮範・趙更生・楊林霞・王頊琪・陸樹棠・陳照鏞・王屏際・朱培屋・陳秀耕、

◉縣指委會消息

上海縣指委會組織部、昨奉江蘇省黨務指導委員會通告一則云、爲通告事、各縣登記、准展至八月十日、一律截止、規定期間、在八月十日以前者、可延至十日、屆期不來登記者、完全失去黨員資格、不得補行登記、特此通告等因、故該部對於登記事宜、或擬延長數日、然多數黨員、均已登記、是否需要展期、須待今日指委會常會決定、又該部七月份工作、亦在編製之中、大約須八月十日左右、方可付印云、宣傳部於昨日上午十時、開第二次部務會議、出席者姿文寶・楊立・陳更先・姿羽仙、主席姿文寶、紀錄姿羽仙、行禮如儀、㊀報告、主席報告本部上月所預定的工作、以經費未能確定及幫同組織部辦登記事宜、未能十分進行、㊁討論、（一）關於追悼北伐陣亡將士案、議決推楊立同志、於明日參加特別市黨部、追悼北伐陣亡將士大會、㊁七月份工作報告案、議決由楊立同志負責、㊂調查全縣教育狀況案、議決派員至教育局接洽、編製調查表格、通令各區保管員調查各該區教育狀況、㊃籌備圖書館案、議決編製圖書館條例、交提委會審查、㊄關於小學教育聯合會成立大會、通過提案十條、交提案審查委員會、又該部於昨日下午四時、派楊立同志至閔行鎮參與小學教育聯合會成立大會、並演說欲使民衆了解本黨主義、當由小學教員宣傳云、

◉第一特別區黨部解散

市指委會前在上海特別市政府內、成立第一特別區黨部、乃布置甫就緒、忽奉中央組織部批復、應即撤銷、不准設立、遂於七月十九日訓令第一特別區黨部從事收束、現聞該特別區黨部已將經辦各事、結束就緒、所有一切文件、均已移交市指委會保管、部內職員、亦均一律發給薪金解散矣、

◉兩路黨部職員談話

滬寧滬杭甬兩路特別黨部職員舉行登記、（會誌報端）組織兼訓練委員部文列、爲慎重起見、二時、與各職員談話、面約謝召南同志參加、故於昨日下午職員陳登錄等十餘人、逐一詢問、試畢已日色西沉矣、

◉滬學聯反對取消青運之宣言

滬學聯爲反對取消青年運動宣言云、八十年來帝國主義者、恃其優越的政治軍事勢力、壓迫中國訂定不平等條約、復恃此一部不平等條約、以中國爲銷洩其剩餘生產品剩餘資本之尾閭、經濟侵略勢力之所及、自西徂東、自南至北、無遠弗屆、無微不入、剝削吮吸之餘、更加以軍閥之混戰連年、兵匪之蠢出不已、貪官污吏之肆虐、土豪劣紳之横行、遂使全國人民、在政治上淪爲無數重壓迫者之奴隸、在經濟上個個生計破產、貧者貧、貧者死、民族生機、朝不保夕、此次殖民地半殖民地客觀環境、如此以求國際地位平等、人民政治地位平等、經濟地位平等之三民主義的中國國民革命、自有爆發之必然、然革命客觀條件雖形成、而環顧全國人民、除一部分本爲革命民衆者以外、大多數不知不覺、且以受生計拘迫、莫得動彈、此外即有一部分志誠智識份子、然以思想主保守、精神欠奮興、故革命理論之製成、雖不乏學者、革命實行之領導、卻正待有人、自五四運動勃興、全國青年學生、不忍民族之孤亡、毅然以痛責國賊抗拒列強之責任自負、奔走呼號、所及、全國各階級革命民衆、猛然從睡夢中震醒以興、此乃事實昭彰、非可否認者、自茲以後、國中對學生運動、類有二類主張、其一爲守舊之反革命勢力、其所立言、一則曰讀書爲學生唯一天職、不應過問政治、再則曰學生運動、能破壞而不能建設、非國家所需、此類思想形成之事實、如各地軍閥之整學風禁止學生一切校外活動、甚至封閉學生會或逮捕學生領袖人、其一爲新興之革命勢力、其所立言、一則曰學生思想比較純潔、情緒比較熱烈、一塵不染、勇往無懼、實革命工作重要的一員、再則曰學生在經濟上比較自由、故行動亦比較自由、在智識上比較先進、故工作亦比較透澈、是乃革命廣大羣衆的領導者與先鋒、此類思想之結晶、則有國民黨歷次大會之青年運動議決案、與由其所生之青年運動、然全國青年、固非畏懼任何壓迫者、亦非盲從任何誘惑者、第一、全國青年、深切認識、學生固爲一校學生、然學生亦爲一國國民、讀書爲其學生天職、然救國亦爲其國民天職、放棄國民天職、埋頭讀死書、以求個人利祿、此亡國奴之所爲、而非熱血青年所忍爲、第二、全國青年、深切認識、欲謀建設、必先破壞、無徹底之破壞、即無良好之建設、敷衍因循、而欲解決中國當前之痛苦、此懦夫之夢想、而非勇敢志士之主張、第三、全國青年、深切認識、放棄學業、參加革命、爲青年人最痛心之犧牲、然以社會一般、有「地位家室經驗」之中年人及老年人、多「不肯冒險一試革命」、代替青年工作、此最痛心之犧牲、乃成爲必要之犧牲、換言之、在中年人老年人未能在青年前表現、至少與青年同等之純潔思想與熱烈情緒、而肩起革命的重擔、以先青年絕不敢避免其必要之犧牲也、第四、全國青年、深切認識、青年爲全國民衆之一部分、所受之痛苦、如經濟壓迫、禮教壓迫等、爲整個中國民衆之痛苦一部分、欲解放本身、必先解放全國民衆、欲解放全國民衆、又須本身挺身而起、爲之先驅、換言之、全國民衆之痛苦、一日未得解除、本身即一日不能解放、本身一日不得解放、其領導民衆之革命工作、即一日不能放棄也、基於上述四端、故全國青年、排除任何困難、忍受任何犧牲、毅然決然、參加革命工作、而不爲之少餒、然青年之爲此、蓋以爲國民革命之天責、即爲青年之天責、國民革命、爲中國唯一之出路、亦爲青年唯一之出路、站在青年的立場而革命、站在革命的立場而革命、絕非爲任何黨派個人謀地盤爭升官發財、以博取後日狡兔死走狗烹之戮也、自全國青年接受孫中山先生之三民主義、實行喚起民衆工作以後、目的日益明顯、組織日益嚴密、步伐日益整齊、效能亦日益宏大、以言打倒帝國主義、則爲五卅對英之鬥爭、以言打倒軍閥、則爲助成國民政府、流無數赤血、丟無數頭顱之結果、革命之進步、乃如旭日昇天、此又事實昭彰、非可磨滅者、青年對過去之革命鬥爭、雖不敢居功、然亦不敢認爲有罪、青年對現在之革命政府、雖不敢希望其一如青年之理想、然至少希望其給青年以繼續爲國民天賦之自由、乃頃閱報載、中央監察委員蔡元培先生提案、取消青年運動、解散各級學生會組織、而其理由、不外謂青年爲過去便利宣傳黨義破壞工作最便利用之工具、今破壞已畢、無復必須青年爲解放全國民衆之痛苦、求自身較良好之環境、以養成健全青年之人格、抑且大背青年參加革命之本心、蔡先生此言、不惟忽略青年之人格、以先青年決不放棄其國民參政天責、今帝國主義者之横行也如故、國內軍閥之割據也如故、貪官污吏之飛揚也如故、土豪劣紳之跋扈也如故、全國民衆痛苦之水深火熱也如故、中年人及老年人之不肯替代青年作解除民衆痛苦之工作也如故、在如此情形之下、乃欲粉飾承平、謂爲政治已上軌道、敝會雖不敢謂蔡先生自欺欺人、然蔡先生之立言、毋乃太速乎、抑又有進者、青年爲民衆運動先驅、今中央尙未議決、此後不要民衆、且事實上農工商民衆運動之組織法、均已頒布、而獨欲停止青年運動、取消青年組織、民衆運動之無青年作先驅、自必名存實滅、而共產黨乘機煽惑、乃爲事勢之必然、敝會雖不敢詆毀蔡先生直接破壞民衆運動、而蔡先生是類主張之無意識地、間接爲共產黨助力、爲淵驅魚、爲叢驅雀、敝會亦不敢爲賢者諱言、總之、敝會認爲青年運動、自有其發生之天然背境與必要理由、非任何人可以强迫使之興、亦非任何人可以强迫使之滅、在今日全國政治並未上軌道、青年並未得良好讀書機會以先、青年運動、絕無停止之可能性、必欲强迫停止之、結果惟有減少革命勢力、增加更多糾紛、心所謂危、不敢緘默、用特對蔡先生之主張、根本反對、尙望全國明哲、出而主持正論、共起聲援、黨國前途、實深利賴、謹此宣言、上海特別市學生聯合會、八月一日、

◉工整會電催撥給三機關結束費

前上海工統會工人總會縣總工會等三機關解散、諸職員困居異鄉、艱窘萬狀、迭請工整會轉催中央、早日撥給結束費、以免淪落、前經中央規定三機關結束費一萬四千五百元等情、迭誌前報、現各該職員等、以長此困守、將成餓殍、環請工整會、轉催該會負責結束之翁光輝周致遠陳彬等三委員、特聯名電催中央、迅予撥給、

原籍探詢如下、急、南京中央執委會秘書處鑒、前工統會等各同志、因居異鄉、勢將淪落、請將結束費、即日匯下、以便轉散、

◉工整會工作消息

㊀常務委員會、(一)上海各織廠代表朱興棠等、爲呈請定期改選南區織廠工會、特派代表前來、請予容復、當由常委批交指導科、(二)前南區織廠工會代表常委石昌煒、爲顚倒黑白、請求派員調查、以明是非、當由常委批交調查科辦理、(三)南市棉織業第三分會代表王其淦、爲許昌第二廠無故開除工人、請派員調解、當由常委批交調查科辦理、(四)藥業工會第三分會代表王明、爲寶方違反條例、擅用非會員、並唆使毆打、請本會派員交涉、不得僱用非會員、須將該會失業會員補充、當由常委批交指導科辦理、㊁調查科調查股、(一)上海市糖業糕餅職工會一分會、爲牌業工會要求正義上之援助、該會毛坯部被作主搗亂、並毆傷該會祥深、派高希仲同志調查、交文書股備文該會自行核辦、(二)醬業職工會整理委員會、爲寶方萬興恒槽坊、任用私人、搗拘工友一案、前已調查、茲又派陶端機同志復查、交指導科辦理、(三)上海營業工會、爲墨色石印工會增加工資案、該所曾經召集局方、共同討論、均以營業困難、請本會顧全商艱、勸導工友、予以諒解一案、查本案已由調解股辦理、移指導科、(四)科務會議、昨日(一日)開第十次科務會議、主任因公缺席、由秘書顧志久代理主席、沈見谷紀錄、開會如儀、首由主席報告一週間各重要工作、次各股股長報告工作情形、次討論事項、五時散會、

◉積極籌備之中華國貨展覽會

▲昨開第三次常委會 ▲議決幹部組織 ▲聚定分組委員

國民政府工商部、擬在滬開設中華國貨展覽會之消息、業誌本報、茲訪得孔部長對於是舉、完全爲提倡國貨、促進工商業起見、籌備事宜、悉委託於籌備委員會、籌備委員皆滬上工商政各界領袖、共有五十餘人、常務委員、爲張伯璇・虞洽卿・潘公展・馮少山・陸費伯鴻・余日章・徐靜仁・孫梅堂・朱謀先・趙晉卿・壽毅成・等十一人、昨日、該會常務委員會開第三次會議、並已推定張伯璇・虞洽卿・趙晉卿等三人爲主席委員、其組織表列如下、

中華國貨展覽會　籌備委員會　常務委員會　會務組　財務組　設計組　總幹事　總務股　調查股　徵集股　場務股　編輯股

至開辦經費業、由工商部請國府核准、撥給國幣五萬元、會中預算、約計十一萬元之譜、外間所稱經費五十萬元云云、實係傳聞之誤云、茲附錄中華國貨展覽會籌備委員會委員分組一覽表(以姓氏筆畫之多寡爲序)如下、常委會第二次會議推定、一、會務組二十三人王介安・石芝坤・沈久成・李屋身・周星棠・徐春榮・陸費伯鴻・陸伯鴻・陸鳳竹・陸兆鵾・陳翊庭・張伯璇・黃伯樵・黃瑞生・馮少山・項松茂・趙鐵橋・趙錫思・壽景偉・劉秉義・錢慕尹・錢龍章・戴石浮・二、財務組二十一人、王一亭・王彬彥・王曉籟・方椒伯・朱吟江・朱謀先・李拔可・林康侯・胡熙生・徐靜仁・徐慶雲・徐寄廎・袁履登・張橫泉・孫梅堂・郭適生・虞洽卿・錢新之・穆藕初・鍾榮光・顧馨一・三、設計組十八人、王雲五・汪熙長・余日章・邱辛昀・陳楙・潘公展・潘仰堯・劉湛思・蘇民生・顧家銘・

◉時人行蹤錄

▲溫建剛 烟台警備司令溫建剛、日前因事來滬、與各方省所接洽、茲於昨晚時半入京、陳報在烟工作經過情形、

▲崔士傑 山東交涉員崔士傑、日前來滬、接洽要務、公畢於昨日返魯、轉道赴兗州、

◉工商部復各省商聯會電

各省商會聯合會、昨接工商部復電云、各省商會聯合會鑒、元代電悉、查裁厘一案、政府正在積極進行、裁厘委員會亦經開會、本部以裁厘後舉辦各種抵補新稅、關係工商至鉅、業經分別擬定原則、提付大會通過、總期貫澈獎勵工商維護民生之初旨、待復、工商部陌印、

◉商會代表參訂工商法規

▲朱鴻達等被舉爲委員…工商部准予出席

南京工商部、因國民政府厲行法治、首先組織工商法規討論委員會、以便實行法治主義、各省商會聯合會因工商法規之公布、於商界前途、甚爲重要、由第八次執監常會議決、推舉委員朱鴻達等三人加該會、以便共同修訂、現經工商部核准、昨日本埠商會聯合會總事務所致函委員朱鴻達等云、逕啓者、案查本總所執行委員會第一次常會決議、推舉朱鴻達・陳紹武・鄔志豪・三委員爲工商部工商法規討論委員會委員等議、當經電請工商部准予聘任在案、本年七月三十日、奉工商部儉電開、梗代電悉、所舉朱鴻達・陳紹武・鄔志豪・三委員、俟開常會時准予列席、陳述意見、毋庸聘任、工商部儉印等因、除函工商法規討論會將會期隨時通知各委員外、相應函達貴委員查照、以後如過該會、備函通知列席、即希照爲辦理、至級公誼、

◉農礦部駐滬辦事處之通函

總商會接國民政府農礦部駐滬辦事處函云、奉農礦部令開、茲派朱鶴皋爲本部駐滬辦事處主任、陳宗茂爲副主任、此令等因、並頒木質關防一顆奉此、敝主任等遵即借定上海新西區楓林路爲辦事處、於七月十六日租ㄨ成立、啓用關防、除呈報分函外、相應函達、即希查照、

◉煤業會在京請願之報告

煤業商民協會代表陸祺生・毛春圃・鮑哲槐・等、茲送呈屏南君、同赴首都請願、廢除煤類特稅、以解商民痛苦、自到京後、連日奔走、頗爲努力、將組設請願團辦事處繼續奔門、以達目的、八月一日下午一時、在江蘇財政廳、謁見張秋覺廳長、對煤類特稅廢除與否、談論至二小時之久、結果容納代表團之請求、惟如何解決、須赴滬妥商、至妥商日期、另行協訂、至內政部薛部長對煤商代表之請願、非常重視、面囑總務科長云、煤商代表之請願、極有見地、能合先總理之實業政策、余願一見、迨煤商代表二次到部時、値部長公出、由總務科長接見、面訂俟部長返部後、請示時期、即以電話告知云、茲抄得該代表團再上請願書、詳論三害三利實情、原文如次、

呈爲裕國利民、竭誠請願、謹陳損益、懇准施行事、竊代表等受上海煤商之委託、負重大之使命、懷正當之希望、爲維持煤商數萬勞資生存計、不避斧鉞之誅、來京請願、業於昨日將請願呈文、分別恭呈、定蒙察核施行在案、代表等忍飢負重、有不能已於言者、謹再陳苦衷、條分損益、仰祈鈞鑒、查自去年開徵煤類特稅後、所見損害、其大者厥有三端、㊀上海煤商茲遵部令繳納特稅、雖痛苦加痛、而爲匡濟軍糈計、不能不勉盡義務、以表國民之愛國天職、詎洋商實煤、則竟未繳特稅、因未繳特稅之故、煤價以之低廉、交易隨之益暢、華商與之較、適成反比例、此實昔時執政者之失策、卒授洋商以銷煤之機、而於無形中、摧殘華商之實業生計、以致去年煤商十損八九、此其損害一也、㊁國人鑒於國煤之昂貴、相率舍己而求人、權利二者幷授外人、於用煤者且莫能知、於政府更難預測、此其損害二也、㊂國煤成本既貴、行銷自阻、發展之道、亦屬難期、此爲後事、尙不置講、但目前數華煤商之生計、實甚瀕危、若長此以往、必甚見可悲之狀、此其損害三也、倘蒙鑒准、去此三害、毅然撤銷煤類特稅、則利益亦有三焉、㊀撤銷煤類特稅、使煤商轉危爲安、且免除華洋不平待遇、以符先總理民生主義之本旨、㊁當此抵抗日煤之時、煤舶之供應、必賴國煤、如果煤類特稅撤銷、則發展國煤、誠者自夥、若再加以維護、則啟發利源、厚裕民生、於先總理實業政策、並行不悖、此其利一也、㊂國煤達於發展之可能時、則鑛區必廣、塲稅隨增、而稅項收入、不致驟減、且常年一萬萬元之漏卮、可以挽回、又可使所裁之兵、納於鑛工、共同生利、此其利二也、由前而言、其害三、由後而言、其利三、利害相權、得失分焉、見機而作、不待終朝、知害不言、有悉民實、故代表等不敢不串言瀆陳者也、抑有進者、去年七日、中央政治會議議決煤類特稅、准於九月一日起撤銷徵收在案、皇皇政令、理應極端遵守、以昭威信、而順輿情、詎一再延期、實具有經國之實義、故能使民從之、今者所具實義之旨、已告完畢、則政令之信、自宜實施、明民無間、然而代表等之使命、亦歸告有所安、謹陳利害、乞賜鈞准、迅即追案實行撤銷煤類特稅、以恤商艱而崇政令、富國裕民、交利賴之、伏祈鈞准如請施行、幷乞指令祇遵、至爲公便、謹呈國民政府、內政部財政部、上海特別市商民協會煤炭業分會代表陸祺生・毛春圃・鮑哲槐・八月一日、

文錚兒鑒　久未來信念甚見字即函廣州天香街六號如有親朋知其行踪者敢乞示悉則無任感禱是所至盼　母謝氏啓

私立鎮江崇實女子中學招生　(學額)高初小各級均收新生插級生(報名)自本日起至九月四日止(考期)九月三號(章程)函索即寄　校址鎮江寶蓋山

寧波慈東田湖村胡氏修譜緊要通告　我族始遷祖貴二公自明初由定海金塘移居田湖地方二世祖端二公三世祖莊一公莊二公莊三公莊七公莊十一公計五大支如有散居他方確係二世祖之嫡派即希將歷代考妣生卒年月葬事續後寄名號詳細開明速寄通信處以便交修譜或手續不齊及或寄總譜遞送經登報通告至陰歷五月底爲限茲恐遐道或未得此再佈(通訊處)寧波江北岸慎泰當胡明耀　杭州清和坊胡恒昌　蘇州閶門內鄭辯泰胡維豐　上海洋行街志和糖行胡炳運　江厦恒裕莊胡善甫　本村永言堂修譜處　族長胡昌龍啟事

張小慶賣畫　(山水)整張每尺十元屏條每尺五元扇面十元(花卉)照以上減半○上海總收件處九江路二十二號復新麵粉公司及九華堂及各大箋扇莊○南京王吉源紙店

奉化茂昌玉露桃　頃接本園來電不日將告落市今爲酬答顧客繼續廉價三天還請及早購嘗免得徒抱向隅　聲明緊要　大廉價每元二磅半起六磅止分裝二盒　經售處四馬路振華旅館內

草帽賤賣　冠華帽莊　望平街中

▲推銷國貨之好機會　本廠獨家製造完全國貨冷熱水瓶物美價廉誠空前所未有如蒙採辦請駕臨博物院路二十二號本發行所面洽無任歡迎　上海光明電器水瓶製造廠啓

立業捷法　精教製皂　肥皂爲日用必需品銷路最廣經營易因此種出品毋須裝璜故資本甚輕本社精教各種利最厚之製法函授面授均保學成並代購機料包辦開廠　函索章程附郵票　上海老靶子路天福里中華化學工藝社

無線電鈴　此鈴乃德國科學家最新發明式樣小巧玲瓏不需電線外裝內裝均便攜動有幻妙機關按動便能發音響極佳較之他種電鈴勝萬倍遠近可聞商店公館學校機關以及各家庭等最爲適用今因新到大批外埠來函暫收郵費二角大洋一元六角加寄費一角郵票通用後到者再定批價　申卡克洋行　上海江西路九號

◉總商會勸棉業改良對外貿易

總商會昨致中國棉業聯合會函云、逕啓者、本月二日、奉國民政府工商部訓令開、准國民政府內政部函開、案據上海達豐染織公司函稱、我國紡織界、數年以來、雖日事研究改良、然與日廠比較、總覺不如、其故有一、㊀日無技術人才、因我國紡織一業、正在萌芽之際、而創辦紡織者、大半是營通商人、對於機械紡織技術、均不諳練、本國缺乏此項人才、自不得不倚重外人、然其結果、因中外之觀念不同、故營業難期進步、欲求振興棉業、應請在上海設立棉業紡織專門學校、造就人才、以爲基礎、㊁日棉商攙假、我國兩湖陝豫等省、向產棉花之區、而營斯業者、往往攙水及灰雜棉籽、希圖加重分量、近兩年來所發生攙雜石質於棉中之惡弊、不知者貿然進後、不但吃虧受損、且紡織機械時之發生損害、又有將御花(卽紗廠做剩之廢花)在漢口打大包時、攙入包內、種種弊端、不一而足、若不設法禁止、則紡織界均將受其影響、而棉業之前途其發達、不久新花登場、應請政府注意嚴禁、甚幸等情、據此、查該公司所陳各節、爲造就棉業紡織人才及禁止棉內攙假流弊起見、實屬振興實業切要之圖、惟事屬貴部範圍、是否可採、未便懸擬、除函復外、相應據情函達、即祈查核辦理等因、准此、查該公司所陳各節、於棉紗業前途、關係至爲重大、除培人才一端、應如何設施、事關教育、業經本部函請大學院查核辦理外、至棉花攙假一節、攸關商業信用、如果屬實、自應切實查禁、該總商會爲商業領導機關、仰卽剴切勸導、各棉商對於出售棉花、切勿攙假攙水、藉具遠大眼光、勿圖僥倖近利、庶棉業有振興之日、而紗業亦不至受意外損失也、等因到會、查棉花攙假一層、相沿已久、茲據達豐廠所稱各節、是近日攙假之弊、較前更變本加厲、非特紡織業受其銜害、而華棉信用墮落、必致各廠改用洋棉之虞、其結果徒使雙方受損、此項攙雜惰弊、諒多發源於兩湖陝豫各省收進之時、應如何勸告貴同業、嚴爲挑選、認眞剔除、俾作僞者技無所施、尙祈貴會從長計議、見諸實行、至深感荷、並希見復、

◉紐約擯棄華絲之呼籲

▲絲廠協會呈請挽救電

美國紐約絲業交易所、有華絲不入拍板標準之議、消息到滬、絲廠業大起恐慌、曾誌昨報、茲悉上海絲廠協會分電國民政府中央建設委員會、上海市政府社會局・上海總商會・等、請設法挽救、略謂、華絲爲中國特產、夙居出口貨物之大宗、上維國課、下繫民生、所關至重、而國際貿易、專特美國銷場、近因外感日絲之競爭、內受工潮之影響、營業已一落千丈、而日方又爲我國抵貨熱烈、益致力於美國絲場、直欲致華絲於死命、現聞紐約絲業交易所、將於九月一號開業、其拍板標準、僅限於日絲、不許華絲列入、照此情形、不特吾華絲於國外貿易絕無發展可能、而我國實業界、將造成極大恐慌、務請紐約絲業交易所取消前議、許華絲列入拍板標準、並將標準之區別、等級之規定、以及檢查範圍各詳細表格、分別抄示、俾便轉令廠商注意、其每次生絲出口、在我國絲經檢查、未設專局以前、暫以美絲商與中國廠商合組之上海生絲檢查所檢驗單爲準、事關華絲國際貿易、存亡所繫、伏乞鑒核施行、

◉臨時法院昨開會議

新任臨時法院院長何世楨氏、因亟欲將院務加以整頓、故於昨日午後二時、在院長辦公室、特召集臨時法院及上訴院民刑各庭庭長及推事、開一會議、而英美意日等國平日到院觀審之副領事、亦均被邀列席、由何院長主席、討論良久、始宣告散會、聞會議內容、大都係對於內部整頓興革諸端、以非公開故、其詳細議案、外間殊無從知悉也、

◉上海縣長江家瑂呈請交卸

上海縣長江家瑂、於六月間因病辭職、迄今未奉指令、大約係因候劃分市鄉治權問題辦妥後、方予發表、故爾延遲、昨聞上海縣政府已將遵令劃分市鄉情形及移交日期、具報江蘇省政府及民政兩廳、並復呈請迅予遴員接替、以重職責而免貽誤、想不久當可邀准交卸也、

◉點驗委員陳世璠開始辦公

國民革命軍第一集團軍整理委員會第五組點驗委員、奉令編遣第三十二軍該組主任陳世璠、於七月三十日、率同委員馮浩・嵇鴻理・周召南・鍾伯亮・鄧休・張效迴・劉謝應・方遜等到滬、並自即日起、已在龍華軍部、開始辦公、

◉軍事教育團定期野操

淞滬警備司令部、昨訓令駐蘇第三師暨蘇州縣政府云、爲令知事、案據第三十七師軍事教育團副團長劉耀揚呈稱、呈爲呈請事、竊職團現定於下星期三(八月八日)起至星期六(八月十一日)止、四日、赴蘇野營演習、理應呈請鈞部、轉知駐蘇部隊及地方官知照、免予誤會而便演習、等情據此、除分令外、合行令仰該長、即便轉飭所屬、一體知照、此令、

◉蘇省禁烟局結束訊

江蘇全省禁烟總局、于七月三十一日全部結束、該總局昨日又發快郵代電令各縣分局、限日報告結束情形、並將一切欵項賬簿等移交總局、以便呈報財部、電文如下、各縣禁烟分局長分所專員覽、本局結束、爲日甚迫、茲將辦理手續簡明指示如下、俾免往返駁詰、㊀擬延時日(一)本局電令各分局所、七月中旬結束該局營業稅、應計算至七月十五日止、(二)執照費之計算、將在本局領去之照截、作爲總數、除去該局結束後、繳還本局之照截、即該局銷售之照數、造具清冊、連欵併解、(三)罰金自該局成立之日起、除呈提成外、餘悉造冊連欵解局、(四)充公私藥變價之欵、除照章提成外、餘悉造冊連欵解局、(五)以上四欵、如能清解、該局繳存本局之保證金、即可發還、(六)該局如願將保證金抵解上列各欵、准其聲請照辦、有餘發還、不足補繳、(七)一次通知特許證費、不能發還、亦不能抵解、前於世電令知、(八)本局限於八月十日以前結束清楚、遂期呈部辦理、(九)飾肥卷宗文件、及已用未用各項證照、繳局查解、該局內裝修器具、如係自備者、自行處理、以上九端、多已分別令知、特再綜合條列、仰即遵照辦理、再各分局有藉詞虧累請免繳稅者、有藉防支局費挪用解欵者、殊不知照額包辦、盈虧本係常例、公家斷不過問、何得藉爲口實、且稅費附金均係解部專欵、開支公用、原有定章可循、總分局所一體、但能變例通融、自必格外體恤、若至裁局非分、妄肆要求、殊人所難、絕非事實所許、亦不過徒糜歲月空耗筆墨而已、因循自誤、於人何尤、脣齒同舟、不惜愷切言之、望特別注意爲要 江蘇禁烟局長會鐵東印、

◉市農民協會注意跳蝻

上海特別市農民協會、因念蝗害各區蝗蟲盤踞日久、必散卵徧地、若不及早預防、恐成大患、茲將跳蝻捕法、已通令各區農民協會、一律遵行、(附捕滅方法)㊀卵子時代之捕法(甲)掘穴、當蝗虫在交媾之後、其雌者尾部奇癢、即鑽入泥中、深約寸許、乃產卵其間、故見田中有小孔、旁附有鬆泥者、即蝗卵穴也、可用鋤掘取之、其卵爲長圓形、色淡黃、每數十枚相結成塊、外有數形物包之、(乙)防止、(子)每逢秋收之後、將稻根用鐵鈀拔、、燬成灰燼、再將入田中、以防稻根上有蝗卵故也、(丑)患蝗災之區、田禾被食盡者、將該田泥塊翻起、經烈日曝曬、使蝗卵晒死、(寅)或灌水田中浸淹、使蝗卵淹死、最好過冬季大雪、則蝗卵被凍死矣、㊁跳蝻時期之捕法、(甲)圍擊、當蝗之卵穴被雨冲沒、不易尋覓、或防止不週、即越二星期、產生跳蝻、即幼虫、色綠、初出時、甚微不易捕捉、乃如蟻蜂、大則易見、並其食量、亦大能害田禾、應當積極搜捕、捕法於草地上或曠野用、竹籬四面圍住、驅入中間、則被漸漸跳入圍內、集中一起、以擊稻器擊之、立斃、(乙)掘坑、掘土深三四尺、闊丈餘、四面用籬、竹壁勸草菜、漸漸將跳蝻驅逐入坑內、灌之以水、或加煤油少許、以速其斃、(丙)斗捕、田中禾苗深處、則用笆斗、內置石礫少許、向苗叢衝擠、同時用力振動斗內石礫、則跳蝻跳入斗內、隨被石礫壓死矣、

治濁專家　醫生發明　林渭川　濁　●國民政府商標註册　●特別市衛生局化驗　●上海各醫學會証明　林渭川除根白濁丸專治新濁久濁老濁久年不止輕者一瓶即愈重者數瓶除根不傷腎臟生育中西醫藥無效者請試之　●本外埠大藥房大公司均有分銷(先施永安新新)　發行所林渭川製藥所　上海雲南路二馬路口謹啟

白濁專家　姚佐頓新法　洗射白濁　白濁乃花柳病初步若不速治則變成橫痃魚口下疳血淋腰痛潰爛害不堪言本醫生具十餘年經驗有鑒於此特搜羅各國最新白濁儀器新法洗射藥水功能將尿道毒菌從根本治療無痛苦又特製多種特效藥保無復發凡患者均能除根永不復發　診所上海三馬路大舞臺對面　姚佐頓醫生謹啟

花柳病內科外科　留日京都帝國大學醫學博士廖煥章　老靶子路中和醫院　專治花柳病狀皮膚病狼瘡瘰癧白濁淋病骨節炎風濕痛瘋　特備X光電機透視拍照筋骨臟腑病症治療及高週波透熱電機治老年炎

百齡儲蓄會　活期　存欵滿一百元。滿一足月者贈小百齡機一瓶。滿四百元者。贈大百齡機一瓶。逐月給息四厘　四百元爲限　額外不收
定期　如半年付息者　每年加息半厘
定期半年逐月付息五厘
定期一年逐月付息五厘半
定期二年逐月付息六厘
定期三年逐月付息六厘半
定期四年逐月付息七厘
定期五年逐月付息七厘半
以上各定期存欵滿一百元者贈小百齡機一瓶。每滿二百元者贈大百齡機一瓶。送至府上
定期一年以上之儲戶滿洋一百元者得派九福公司之紅利
章程詳函索即寄　三馬路中法藥房　愛多亞路九福公司　四馬路中西藥房

唐拾義佈告　久咳丸辨僞法　(一)僞品包內無驗眞劵　(二)僞品或有僞驗眞劵但翻印肖像模糊不堪　同業注意　如無上述諸弊方爲眞品將劵交回總行即贈本廠美人蠻向例一張換一張從不改章本廠爲防僞起見各藥除門市外向例均直接通信交易概不派人兜售加有假冒代兜售者乃奸商之詐計請扣留通知爲感

◉中華農學會會員赴京

中華農學會年會決定在京舉行、並先籌備本月三日爲該會正式開幕之日、故在滬會員及在招待所報到之外埠會員六十三人、均於昨日搭乘滬寧車赴京、上海辦事員亦同時赴京云、

◉中國鑛冶工程學會年會

中國鑛冶工程學會、爲國內鑛冶專家所組織、會員普遍全國、其會務分發行鑛冶刊物、編訂鑛冶名詞、及發設鑛冶圖書館及研究所等項、其所發行之鑛冶雜誌、介紹新知、闡明學理、指導吾國鑛冶業、尤爲近來鑛冶界唯一專門之刊物、近聞該會將於八月九日左右、在上海舉行年會、特推該會名譽幹事嚴莊君籌備一切、聞此次會中討論事項、除關於鑛冶學術研究之論文十餘件外、並有關於將來鑛冶建設之種種提案云、

◉江北寶應代表來滬乞賑

▲秋收絕望土匪蠢起 ▲四鄉代表呼籲乞賑

江北沿運河一帶各縣、今歲春夏之間、亢旱異常、雨澤稀少、影響農事甚鉅、而尤以寶應一邑、被災爲極苦、統計四鄉田地、未能耕種者十之九、其近渦洞兩岸之腴田、年年可以收豐者、今年亦祇插秧十之三四、終因水源枯竭、無法救濟、大半槁死、復加蝗蝻遍野、囓食青苗、以致一掃無餘、赤地百里、情形至慘、而四鄉土匪、近更蠢起搶劫、實有民不聊生之嘆、昨聞該邑四鄉代表汪某等、已來滬向慈善團體、請求作賑濟之準備、以拯奇災云、

◉救護傷兵協濟會救護隊回滬

上海救護傷兵協濟會救護隊、前於五月中旬、由該會總幹事穆藕初氏、及隊長龐京周氏、率領全體醫師看護共五十餘人、隨帶醫藥用品一百四十餘箱、出發赴汴、曾記本報、茲聞該隊在汴救護傷兵成績甚佳、現因軍事結束、於上月三十日離汴、乘隴海鐵路特備免費專車二輛東行、所有該隊一切醫用器械、及剩餘藥品、悉遵該會第五次會議決案、點交第一集團軍滬總司令所派該軍軍醫司繳司長接收、該隊專車到徐州後因徐浦一段客車暫停、商掛第一軍遣散軍隊專車到浦口、即渡江乘交通部所派免費專車、附掛本月一日夜快車、於二日清晨到滬、暫住北西藏路急救時疫醫院、該會穆總幹事得訊後、即親往慰勞、並設法墊欵、將全體醫師看護第三個月薪水四千六百餘元、一律發清、以資結束云、

◉濟生會由魯救濟高等難民來滬

本埠濟生會昨接駐魯振務主任周敬甫振員李雲門電稱、茲又有高等難民一百餘人、由太古輪運滬、均係江皖浙從事於商學政軍各界者、依人作嫁、筆墨生涯、稍有積蓄、均爲暴行軍隊藉詞搜索一空、呼籲無門、束待手斃、該會駐魯振務主任周敬甫君、亦屬籍隸蘇省、一再函商該會、請爲優待、故該會商諸錢業公會委員會、暫假公會學校爲收容所荷蒙許可、遂公推會董應芝亭担任收容所主任事宜、並籌劃資遣回里辦法、以期救人救澈、又該會得由皐工振主任張賢清電云、向濟南交通銀行取三萬元、卽如數照匯云、

◉新豐輪今日可到滬

昨日天津電訊、謂招商局之新豐輪、在津開出時、被匪兵劫搶、此消息傳播後、乘客家屬、無不驚恐、但本埠招商局則並未接到新豐輪被刦之電報、僅於該輪離津駛出大沽口時、接到津分局局長麥信堅來電、謂新豐未派差、照常售票、搭客數百、交部員司及宗卷一批、須一號上船、新豐輪曾擱淺一日、乘客既多、而船內所載之學生軍、操湘浙粵口音者、不耐久待、與逼船主開船、堅等恐生枝節、遂令新豐先開等語、大致匪兵刦搶、即係學生軍鬨開船之誤傳耳、昨日招商局已經發電去津探詢、至晚尙未復到、聞該輪今日可以至滬、眞相情形、今日當可得知、

◉碼頭工會十分會執委會紀

上海市碼頭工會臨時執委會、昨開第五次常會、推定周善正爲主席、紀錄蔣彥熙、行禮如儀、由主席報告討論本會會務、(議決)通過、由王春泉同志提出浦東工友要求增加生活費、業有一部份工友罷工、應如何表示案、(議決)呈報第二區黨部核辦、本碼頭現貼有罷工標語、不知何人所貼應如何辦法案、(議決)呈報第二區黨部辦理、參加北伐陣亡將士大會案、(議決)推周善正蔣彥熙二同志代表出席、

◉兩路餐務工會復兩路黨部函

逕啓者、頃奉貴會函開各節、殊多失實之處、所云「貴工會既未來會接洽承辦餐車事宜」一查敝會自發起廢包運動、曾於七月二十一日、特派代表梁寶麟同志、趨前謁致、請求指導、並費有中央委員朱霽青先生致貴會鄭委員一函、請其明正調查、相機廢除包工制、匡扶工人團體、以符本黨政策、當蒙貴會委員鄭文利先生親自接見、對於廢包問題、始云事實上辦不到、繼云本會能力薄弱、難以辦理、至於朱霽青先生私人函件、當然不能生效、概不接受、」云云、但敝會哀求數次、諭憫憐工人、而鄭委員逐客之令突、敝會受了這樣羞辱、並反謂未赴貴會接洽、並欲淆亂聽聞、刊登新聞、此應更正者一、又云「民訓會訓令、亦無正式准許貴工會接辦餐車之明文」查敝會奉到中央民訓會指令後、即派代表會同工整會代表朱雅卿・魏志超二同志、前往貴會、作第二次之要求、仍由鄭文利先生接見、僅答以「此事問題很大、本會能力不夠」數語而已、然中央民訓會二七號指令之措詞、則顯然准許、是否妥善、應交路局審查、爲預防影響路局收入及行政之設施起見、「該會應另覓商舖擔保、俟飭兩路黨部特知路局查照辦理可也」云云、「呈及附件均悉、仰仍遵照前令辦理可也」有此二件指令、豈無正式明文、此應更正者二、又云「本會猶恐民訓會函示、不甚明晰、當派代表赴京、面見朱委員霽青、面洽各節」云云、查貴委員、對於朱委員私函、猶不接受、難以赴京代表口頭傳言標準、豈非笑話奇談、此應更正者三、綜之、敝會極深願貴會站在的立場、不偏不倚、秉公處斷、予以相當之指導、得公平之解決、是所感望、曷知三次請求、兩次拒絕、再遭驅逐、工人等哭告無門、惟有祈賠中央民訓會、懇朱委員暫諸嚴實、體念苦況、得能暫維現狀、藉度生計、除派員赴京請示辦法外、相應函復、卽希查照爲荷、另推代表三人、趨前談敘、務懇善意示及、以便回會討論一切、是所至盼云云、

◉迎賓工會昨舉行週年紀念

上海北站迎賓工會、於昨日舉行成立一週紀念大會、到各界來賓暨會員等百餘人、由程榮貴主席、報告開會宗旨、並一週中經過情形、次請工整會秦伯臺同志致訓詞、略謂貴會皆如工人建屋、現今已有相當基礎、此後更當統力合作、團結內部、使造成一所極堅固極精美的房屋云云、繼由各來賓及會員相繼演說、語多勗勉、末由朱金菊致謝詞、呼口號、茶點散會、

◉商總聯會開會紀

上海各路商界總聯合會、前晚八時、開第十六次執行委員會、到者二十餘人、公推張一麐主席、鄭蓀六紀錄、行禮如儀、議案列下、㊀函詢交涉公署對於歡迎菲議長、究竟如何辦法案、通過、㊁工部局對本會函請禁止賽狗之復函、公決照轉滬北六路分會、㊂慰勞北伐將士捐欵問題、公決通函各分會收回捐簿及所得捐欵、以還結束、㊃引翔港分會會員公呈請求改組案、公決函復准予改組成立、㊄北京路分會會員蔣青順呈請爲已築房屋被捕逼拆、請求援助案、公決交該路分會辦理、次幷討論其他議案、十時散會、

◉姚紫若辭縣商會執行委員

姚紫若致上海縣商會函云、敬啓者、接誦七月二十六日通知書、並執行委員當選名單、會員認爲當選之列、理應遵卽就職、惟念自濫竽商會以來、毫無建樹、每一念及、惶愧滋深、曁使力所能任、不敢不勉從諸君子後、冀爲商界稍效微勞、顧歲月日衰、時復多病、對於個人營業、猶覺竭蹶不遑、常作休閒之想、況商會爲商人法定團體、執行委員職責尤重、際此訓政時期、更宜振奮精神、努力工作、共謀商業發展、外策商戰進行、方足以副會之期望、非樗櫟之材衰病之軀所能勝任、又查商會法、有職員故意曠棄職務、經商會議決令其退職之規定、曾經不到會議、雖非故意、而曠棄之咎、要不能辭、卽承諸公原諒、不加譴責、其如問心不安何、再四籌思、惟有懇將執委一職、另補賢能、以免貽誤、會綴仍當以會員資格、隨時贊襄會務、以爲報璣之助、倘得經時休養、精力漸次復原、則伏櫪壯心、儻可再供鞭策、所有敬辭執委下情、理合陳請諸君子鑒諒、臨穎不勝屏營企禱之至、

◉豆腐業之請願訊

本市豆腐店以營業執照、屢經呈請農工商局、迄未發給、致新店攤頻增、貨價紊亂、實有不能維持生計之慨、昨日該同業等二百餘人、羣向商民協會豆腐業分會請問不發營業執照原因、由該會申述原委、並報告前農工商局請求經過情形、及謂此後自當再爲力請、詎同業等不允散去、旋由該同業等推出代表四人、會同該會常務委員黍桂芳到農工商局請願、由第二科陳科員延見、代表等倍陳同業困苦狀況、科員允於最短期內、辦理完竣、務乞迅發營業執照、俾早日解除痛苦、

◉藥業飲片業分會開會紀

商民協會藥業飲片業分會、前晚召集執行委員會會議、討論應付工會要求條件辦法、到二十餘人、公推岑志良主席、行禮如儀、由主席報告一切、並開始討論、議決案如下、(一)工會提出要求職工待遇條件十三條、限期五日答復、應如何處置案、僉謂、事關全體、執紀委員斷不能擅作主張、當於一星期內、召集全市同業大會取決辦法、再行核議、並將此意函復工會查照、(二)會中經費奇絀、應如何設法彌補、以增資力案、議決、變更月捐辦法、以各店現雇職工人數爲標準、雇用職工一人、月納大洋兩角、餘照類推、當場贊成簽認者、有蔡同德・童涵春・王大吉・馮存仁・葉天賢・徐重道・舒同壽・張宏濟等數十家、(三)推選委員主持會務案、議決、張梅菴委員辭職、農工商局嘉勉未准、本會應竭誠挽留、請其重出主持、以重公務、(四)重申取銷和發堂信義堂公所名稱案、議決、以後本會代表因公出席、當備正式公函證明、倘仍有襲用和發堂信義堂名稱、冀圖破壞者、當呈請主管官廳澈究、以重組織、並將此項議決、先請農工商局備案存證、議畢、十時散會、

◉理教聯合會開會紀

上海理教聯合會、昨日下午二時、開常會、到張梅菴等七十餘人、由張一麐主席、行禮如儀、列案如下、(一)滬北國術研究總社函請贊助案、議決、本會盡力宣傳、捐欵因力棉薄、歉難、並分函各分會、(二)本會聘請名醫徐菜芬內科專家爲義務醫案、議決、通過、(三)張梅菴提議內政部嚴禁國民二十歲之內吃食烟酒案、議決、本會係勸戒烟酒團體、呈請內政部實行官民合作、以收宏效、(四)海門常樂鎮德善堂公所惡劣份子有礙教譽、應予懲戒案、議決、函請該處公安局取締、以維教規、(五)老普善堂分會、呈報委任范成龍同志爲楓涇普源堂公所主任案、議決、照准、議畢散會、

◉工部局公報摘錄

警務委員會、於七月二十日即星期五下午四時、舉行會議、討論下列問題、上次會議之紀錄已簽字批准、㊀所陳議之戲院之位置、茲取到西人哈若特氏之申請書、意欲在靜安寺路青海路轉角第二零一九號冊地上、建造戲院、工務處長及救火會代理會長、並無異議、但該圖樣須遵照建築章程、惟總巡以爲青海路如能延長接連威海衛路、方可准此申請、茲因該處所有之停車場、已極擁擠、工務處長答主席云、青海路延長至威海衛路事、已在訂擬之中、出席衆委員主張、可將該申請書核准、但須遵照建築章程、至於停車問題、乃所有主與更令配充戲院所有主之事故、不能因該處之停車場、已被他人占用、而反對在該處建築另一戲院也、㊁貯藏炸藥及易燃物、關於六月一日施行之貯藏炸藥及易燃物執照、飭繳保證金事、捐務處長申請本局之明令、代理總辦云、俟明年納稅人會許之之後、再行徵收是項執照之費、但捐務處長得有全權、按工部局之裁斷、飭付保證金該處長云、由該項新領照人、已收有保證金一百兩、經討論後、決授與該處長徵收是項保證金之權、

◉美新公司今日開幕

本埠英租界山東路(卽鈎橋北)五馬路口美新美術名片公司裝修業已完竣、定於今日正式開幕、聞該公司在開幕期內、特別大廉價一月、以留紀念云、

▲尙有本埠新聞轉入後頁▼

本埠新聞二

◉反日委檢會 押帶張林森遊街

張林森圖利忘本、專運日貨、茲經反日暴行委員會議決、將該張林森遊街示衆、當時派武裝同志、會同該會童子軍檢查員等、押帶遊行、由中華路至林蔭路市黨部、出老西門肇嘉路、過小世界福佑路、至小東門十六浦、轉馬家廠董家渡外灘等處、沿途觀衆擁擠、幷由該會領導者、宣布該張林森勾結日人、私裝劣貨、及種種卑劣情形、聽者爲之動容、

押帶遊街之張林森

◉參事會請建設市民住居區域

▲上海市以西及法華鄉內

上海特別市參事會據王延松參事提議、開闢新西區、發展工商業、並附辦法四則到會、當經議決修正後、向市政府建議、茲錄原案如下、上海爲通商大埠、人烟稠密、乃既成之事實、然商業雖稱繁盛、工廠雖稱林立、居民雖稱衆多、無如皆在租界範圍之中、故上海雖爲我國通商大埠、實則爲各國政治經濟侵略之要道、不但爲損失主權之市場、抑且爲流出金錢之門戶、收回租界、果爲本黨之目的、究之事實、市政當謀村化、亦宜早爲預備、故開闢新區爲市民之居住區域、且爲發展工商業之先導、如市民區域建築完成後、必可博市民之同情、而樂於賃居、蓋爲租界賃住者、非眞樂不思蜀、實以民元以還、連年軍閥爭權奪利、秩序安寧、無從談起、同使生命財產、失所保障、不得已移居租界、爲苟安旦夕者、實繁有徒、現在北伐完成、統一實現、安居樂業、爲時已至、如華界之市政、有相當之設施、秩序安寧、可保無虞、則趨受一廛者、勢必紛至沓來、焉願托庇於生活昂貴無比之租界中、揆茲事體大、非有充分之計劃不爲功、爰特擬具意見、希予公決、建議於市政府、迅予施行、㈠擇定上海市以西及法華鄉以內爲市民住居區域、㈡聘請專家與有實力之商家及居民、組織設計委員會、籌議建設計劃、㈢先將由市政府至外灘幹道、築成通行電車、㈣邀集上海各產業公司、建設市房、予以便利、

◉威廉博士昨日抵滬

美國報界前輩威廉博士莅華、業已迭誌本報、茲悉博士偕其夫人、業於昨日下午兩句鐘、乘林肯總統號抵滬、在埠歡迎者甚衆、計有密勒氏評論報鮑威爾·總商會代表馮少山·縣商會及閘北商會徐可陞·銀行公會代表林康侯·前國際宣傳上海各團體代表夏奇峯·外交部代表陳世光·因朱兆莘公使是日同船抵滬、故亦代表外交界歡迎威廉博士、此外報界到者、有新聞報汪伯奇·申報館汪英賓·錢伯涵·程其青、關稅委員會李芑均·許建屏·紐約泰晤士報駐滬記者密蘇雅斯·約翰大學新聞教授濮國璽君等數十人、博士偕其夫人下船後、與歡迎者一一握手、即乘車逕赴禮查飯店稍憩、歡迎人士有後至者、即至禮查飯店訪問、博士偕其夫人、一一延見、頗形忙碌、約四時、約本報汪君英賓約翰大學福蔚君同至約翰參觀、暫覽上海鄉市風景、茲聞總商會日報公會星期六所約之午讌、尚有銀行公會·錢業公會·縣商會·閘北商會等之加入、屆時定有一番盛況云、

◉外報紀華界外僑繳納總捐事

字林報云、關於租界外西人繳納市政總捐事、昨復走訪各領事、據聞外人之僑居租界外者、以日僑葡僑爲最多、其餘各國人民寥寥無幾、如英僑不過二三人而已、日總領事矢田謂、渠於一星期前往領事會議後、即行通告南市閘北各日僑照繳捐稅、但以用於市政維持法紀與秩序爲條件、至居住租界外工部局展築馬路兩旁之僑民、即其房屋坐落華界者、亦不在通告範圍、又據英領事璧斯丁言、關於此事、交涉署與領袖領事間曾有函件往還、中國當道保證居住工部局展築馬路旁各外僑不抽總捐、英總領事則與美總領事採取同樣態度、通知英僑照納、而葡總領事亦同樣通知僑民繳納捐欵云、

◉滬北商界自動撤除鐵絲網

▲滬北六路商聯會派員阻止

大中社云、滬北各路商界前以疊受鐵絲網影響、商業凋敝、現在大局平定、應即撤除、當經函由滬北六路商界聯合會、轉請工部局迅行辦理、但爲時已久、仍未撤除、前日新疆路一帶商店、以長此遷延、殊覺困苦、即自行撤除一部份、嗣經該路商聯會得悉、隨即派員勸告阻止、一面再請工部局迅速撤除、以免發生糾紛云、

◉日商抗繳棉類產銷稅

大中社云、前日上午八時許、本埠日商日華紗廠有興亨牌印度棉花二百件、（此項棉花自印度輸入、可紡三十二支細紗、經機器榨壓、用鐵皮捆成長方形、每件重約三担、）用駁船運往吳淞華豐紗廠、被吳淞檢查處查見、因未照省政府規定辦法、納付棉類產銷稅、（照稅則規定、原料棉花、每担應納稅銀大洋四角五分、）遂予扣留、事出後、船夫即馳往廠中報告、當派員向檢查處交涉、要求放行、檢查處職員以職責所在、初不允許、旋經廠方代表堅決懇請、並應補商繳稅辦法、始通融放行、惟聞廠方會將經過情形、報告日領、日領將抗議此種棉類產銷稅云、

◉趙鐵章君定期赴美

趙鐵章君、係上海總商會主席趙晉卿先生之長公子、今年夏畢業於光華大學、得文科政治學士位、現因再求深造、定於本月十七日、與清華生同乘麥迪孫總統號放洋、入美國密歇根大學研究院、攻習政治及市政等科、聞上海特別市市政府、以北伐已告成功、建設亟宜進行、上海爲國中最大商埠、市政一切、尤當求其盡善盡美、故特委任趙君爲赴美市政考察專員、回來時、將美國市政設計組織及管理等、詳爲報告、俾得借鏡先進、以臻完備云、

趙鐵章君小影

◉中央特種刑庭 續審反革命上訴案

中央特種法庭、昨日仍在上海地方法院第一庭繼續審理反革命上訴案、共九起、大半爲初次訊問、均諭候調查、再行核奪、茲將訊供情形錄後、

▲趙餘興　趙供、年三十四歲、餘姚人、民國十四年、曾在海軍司令部充文牘、旋任烟酒捐徵處主任、陽歷四月二十號、奉先遣軍司令何啟委任爲少校參謀、其司令部前在閘北福新第七麵粉廠前面、後來遷至閘北虬江路、問、你到青浦去爲何事、答、爲因松青交界小鎮上有散兵及流氓發生騷擾、司令部據報告後、即派第三隊第二營營長宋鵬前往查辦、委我爲全營記室、問、帶有多少兵、答、一排、計二十八名、長槍十八支、手槍四支、問、何時去的、答、四月二十八日去的、在北車站經過二十六軍的檢查、在火車上又經憲兵的檢查、均有何啟的護照、因須經過珠家角、到時已晚、故住在珠溪旅館、詎被孫佩民領兵幾六十餘人、將我等包圍繳械、而加逮捕云云、

▲宋鵬　宋供、年四十三歲、青浦城內人、前在四馬路公益洋行爲事、旋在鄭毓秀魏道明律師事務所爲辦事員、四月四號、先遣軍司令何啟、委我爲營長、所有到青浦去的一切經過與趙餘興所供是一樣的、官問、現據縣政府及公安局等來函、均謂其時青浦並無散兵、你們是去繳老百姓的槍械、答、非也、問、你們的護照呢、答、俱被取去、問、護照上如何寫法、答、即到何處去、不得留難等字樣、問、本庭調查過你們所供之目的地、毋須經過珠家角、你們帶槍到珠家角、充何作用、答、乘火車必須道經珠家角、問、何啟是何人委的、答、是李明揚委的、問、本庭已得李明揚復函、謂何啟部在青浦鬧事、此種毫無紀律之先遣軍、早已解散、你們還是實說、在青浦鬧的什麽事、答、實未鬧事、問、如果該處有散兵匪警、當地不去請白總指揮的兵、及二十六軍的兵、而來求你們這種雜色軍隊嗎、本案不准保釋、候再調查明晰再審、

▲顧乘中　顧供、年二十一歲、無錫人、二十二師六十六團連附、黃埔軍官學校學生、

▲楊甸　楊供、年二十五歲、湖南人、二十二師六十六團連黨部代表、黃埔軍官學校學生、

▲趙序圓　趙供、年二十六歲、湖南人、二十二師六十六團充當連長、黃埔軍校學生、

▲羅列　羅供、年二十一歲、福建人、二十二師六十六團連黨部代表、黃埔軍校學生、

以上四人係一起案、問官命一人發言、而訊問是何原因被捕、被告答、四月一日、由江西開拔到浙江、亦不知爲了什麽、被團長將我們押起來、說是有點嫌疑要調查、忽而將我等寄押公安局、又送到特務處去、問、你們與團長感情好否、答、不好、問、爲何事不好、答、就是一路開拔、團長剋扣募夫欵船、令下級嚴厲提辦、但老百姓苦惱、我等左右爲難、向團長去告說、大概就爲此而不滿意、以致不問皂白、將我等禁押、問、這些事不能就說你們爲共產黨、答、他要說我等共產黨份子、亦莫可奈何、問、黃埔軍校同學會、你們寫信去否、答、已去過、求爲證明保釋、官云、軍校同學會雖有來信、但其形式言語上等等、均無切實負責的話、豈可就放你們、本庭當以公函去詢問、如能出負責之證據、再行省釋、汝等現暫還押、

▲孫詩圃　孫供、年十八歲、蕭山人、在四馬路商務印書館爲學徒、民國十三年五月進去、先則每月工資八元、後加至二十二元、問、你的狀紙上寫的什麽意思、答、爲十六年十二月十六、有兩個不認識的人來喊我出去、就將我捉至軍法處、判我五年一個月徒刑、但亦不知爲何事、我亦不知是何人告我的、問、你是國民黨黨員否、答、不是、問、是共產黨否、答、不是、問、然則爲何事而被捕、答、不知、問、其時是白崇禧爲衛戍司令嗎、答、不明瞭、官云、你並無言語、本庭候調到案卷再核、

▲周鐵文　周供、年二十四歲、河南人、在引翔港紗廠內爲雜務、到上海僅數月、當黨時加入國民黨、問、何事被捕、答、爲因廠內搜出子彈、說是工人繳的直魯軍械、由二十六軍將我及趙鼎順捕去、由該軍軍法處判我收藏軍火罪、處二年二月、趙鼎順則已死矣、官云、你究竟是否爲收藏軍火罪、如果爲此種罪刑、非本庭管轄、本庭係專理反革命的、茲仍還押、候赴監查明再核、

▲周紹旦　周供、年三十歲、諸暨人、係商務印刷所工人子弟學校教務主任、問、你是國民黨黨員嗎、答、是的、於十五年五月在上海加入的、是唐德明介紹的、問、何時被捕、答、六月十九日、上海舉行北伐勝利提燈會、我率領學生出外、由十四區分部周姓來邀、我回校說有一個羅姓等候已久、我云不認識、他堅欲我會、我見而共有七人、亦不知是誰、旋由周指出羅姓、旋即加以檢查、我問何事、即出一本向左週刊、謂姓羅的寄與我的、但我並未收到、我亦不認識姓羅的、當時將我送至二十六軍、由軍法處問的、軍法處法官問向左週刊是否我的、我云不是、雖有不相識的人寄來、我未收到、又問我一本反對西山會議案是否我的、我云不是、但此書破壞已如廢書、惟法官又取出一張紙、一紙寫的是革命精神、我要求看伊內容、則爲要勇敢殺力、一張寫的是革命與反革命、其內容第一行是擁護總理三大政策、下面是反對三歷政策、以下紀不清了、官問、軍法處如何問你的呢、答、他問我這二張紙是你的否、我云不是、問、他如何呢、答、他問我有書否、我云有的、但這一層、請庭上法官注意、我當時回答此言者、以爲我是教育界人、安得無書、問、那兩本書的內容是什麽、答、不看見、不知內容、問、是共產黨刊物嗎、答、不知、問、處你徒刑幾年、答、八年、問、爲何罪名、答、共產行動、問、你加入共黨否、答、未曾、問、道兩本書一定是共產黨刊物、答、我不知道、問、羅姓已槍斃嗎、答、恐怕未死、問、姓羅的與你會過幾次面、答、不認識的、問、不認識如何寄物與你、答、是寄與學校的、因而寫與校務主任、問、如何知道你的名字呢、答、或者是郵局打聽出來、或者是學校間明的云云、官諭本案候查明再審、

◉滔滔江水底事輕生

近日投浦圖盡者、幾乎無日無之、江水滔滔、茫茫身世、在投浦者固其有難言之隱、以爲一死百了、殊無罣礙、然而當局者迷、旁觀者清、天既生人、必有所用、無故自戕、是未盡其用也、且死後之爲毀爲譽、死者苦未能知、與其留惡名於後世、曷弗努力奮鬥、以求不死、前昨兩日、又有投浦圖盡者、幸均獲救、茲錄其情形如次、

山窮水盡之石菊生　前日上午十時、有寗波人石菊生、在新關碼頭三井小輪外擋、躍入浦中、登時沉沒、旋又冒出、經海關水巡捕房巡江小輪老大救獲、帶至捕房、詰據石聲稱、因失業已久、無法謀生、故投浦自盡、泥地只有知友趙夏生、現在四川路恆記報關行爲賬房云云、當在石衣袋檢出皮夾一只、內有絕命書一紙、原文抄錄如下、我自失業到今、山窮水盡、難歸故里、實出於不得已、出此下策、一失足成千古恨、反身而已知天明、臨死心亂如泥（諒係焚之誤）、下署本人石菊生、年二十九歲、浙寗波南鄉、華洋布業職工會第五分會會員字樣、當派捕將石送交恒記報關行、交趙夏生具領、

少女不堪虐待　昨日下午六時許、有少女在河南路蘇州河投河圖盡、經海關水巡捕房華捕救起、帶回捕房、詰據該女子聲稱、姓趙、名阿三、十四歲、林湖人、家有母娘、因被賣與垃圾橋唐家弄永慶里三百三十八號門牌內爲繼女、現遭繼母虐待不堪、故投河自盡等語、捕頭以案關虐待、於午後判解地方法院發落、

婦人兩次投江　前晚八時左右、有一形似船戶之婦人、年約三旬、身着白洋紗短衫、柳條布袴、在南市南碼頭投浦圖盡、適爲同仁輔元堂救生局巡士謝耀生瞥見、當即將其救起、詢其姓氏、始終不發一言、乃揮之使去、詎彼行至毛家弄陶近、忽又躍下、當爲水巡隊救起、聞已送往公安局聽候處理、

小孩何辜爲波臣伍　昨日上午十一時、有甬人董金志、手抱親生男孩、由浦東塘山碼頭渡浦、舟抵江心、董忽蹤身躍入浦中自盡、當經船夫救起、惟小孩頓即溺斃、屍身不知去向、即將董送交保安第五隊崗警帶隊、訊據董供稱、年三十四歲、住浦東花園石橋濟安典當後面、因失業與妻口角、故投浦圖盡云云、經高隊長傳到伊妻汪氏、併解三區公安局訊究、

孀婦抱遺像入浦　廣東孀婦張氏、年二十六歲、住虹口寶昌路德榮里、因夫故五載、守節到今、邇因迫於生計、忽於昨日午後四時、懷抱其夫遺像、在浦東太古碼頭投浦圖盡、幸經舟子救起、交由碼頭崗警解送公安局第三區訊核、

失了銀洋何必投浦　寗波人張鳳標、昨日午後一時、在浦東爛泥渡碼頭投浦自盡、經三區公安局崗警救獲帶區、訊據張供稱、年二十七歲、此次由藉帶洋十四元、來滬謀生、由十六舖寗紹碼頭登岸、不料所帶之洋、盡被人竊去、故此投浦自盡云云、奉判候送寗波同鄉會安插、

今晚申園賽狗節目及預測

第一次五百碼平賽 First Race
Claudia可樂大
Abdul Khadar阿勃度凱大
Bandon Bell萊藤培而
(1)Niggers Son耐哥斯生
Carreatly卡理愛脫萊

第二次五百碼平賽 Second Race
(1)Misty Morn密斯堆夢
(1)Birdlime裴特拉愛姆
Lady Juliet萊腔茭理脫
Gold Bouquet古而抱快脫
Brown Willie白浪倫廉
The Muscovite特麥斯古未脫
(1)Portlight泡脫拉愛脫

第三次五百碼跳欄 Third Race
The Great特格萊脫
(1)Irish Stew阿愛立許施多
(1)Laddie萊第
Glee Courtier格利可梯耶

第四次三百五十碼平賽 Fourth Race
Conine Tope康耐托潑
The Spartan特斯怕登
Speedy Curtin斯比特克脫
Danes Fancy代斯芬賽

第五次五百碼跳欄 Fifth Race
Charles Knox却爾斯諾克斯
Cotebrock可脫白落克
King Agrippa金阿猾里派
(1)Bunty朋堆
(1)Special Scotch斯悲喜兒四瓜去
Droit Hero地落脫希洛

第六次五百碼平賽 Sixth Race
Tarno他拿
Sheila
(1)Sheridan雪拉休爾亭
Silvo雪兒浮
Rosaline樂士林
Connigar康納爾
(1)Bill皮兒

第七次五百碼平賽 Seventh Race
Tan Major推五梅袞
Semper
(1)Paratus生潑配梯斯
Tas-Na Bega他斯納梅茄
Don Felipe唐飛立浦
Stale Hate斯堆而海脫
(1)Delias Pet地拉斯潑脫

尅煙良藥 ◉百補矮瓜精◉
此精純粹國產補品吉林矮瓜籐仿西法提煉成精、藥性和平、無毫嗎啡毒質、服後無痛苦、精神爽健、新勝常以功效神速、安然斷瘾萬人、永保不發、自戊年銷以來、戒絕者已數寄、大瓶二元二角五分、小瓶每洋十二瓶、外埠寄費加一、郵票通用、批發上海新閘路東新康里 普達製藥廠啟

國民政府註冊 衛生局登記 瘋科專家趙南屏 贈送治瘋草
若患瘋病癆瘵治極難◉如服此草雖死還◉浦東祝家橋瘋科趙南石祖傳天然治瘋草、專治七十二種瘋症、尤除無痛苦瘋症、萬試萬驗、盒一元、寄費加一、此藥每盒可得、買上海南市王家碼頭發行所、北市分發◉廣告、局藥房四十代理麥家圈 偉華公司

求嗣 醫者
黃杏園醫士女科名家、對於子宮最有把握、無論經期錯亂、腹痛腰痠、赤白帶下、一切血漏血崩、婚久不育、胎產等症、如服調經丸、每盒二元、將受孕、神效祕方、保險生育、如不靈驗、原洋奉還、外埠郵購、上海新閘路長沙路口瑞里號房啟

女子停經 不願生育 保證通經
本社德醫博士專治各種女子停經、無論有病或怕生育、均可用打針手術等法、保險迅速通經、每日下午在四川路寗波路轉角上海醫社

如無效驗 包退還洋 大聖藥

啟事 本行原有隆豐賽路西成里、現已遷至南京路石路口四九六號、誠恐諸君不知、特此聲明
▲保育麟 此藥專治早洩陽痿、遺精、誠服之而能使男子陰莖堅硬、久戰不洩、每盒一元
▲愉快器 此器一片即覺舒暢、男女欲求奇形增快、能治女性久疾、用之有永久愉快、每只大洋三元
▲防毒美人趣 此粉男女均可用、旣能避孕又可防毒、每盒洋一元
▲溫柔靈寶粉 此藥用於女性、並無絲毫損害、每盒價一元
祥細仿單索閱、外埠函購寄費加一、郵票通用、上海南京路石路口愛立司西藥行啟 電話一〇三七二號

◉浦江中昨又發現男屍四口

▲一卡片上署名周漢永
▲一無襪着黑色運動鞋
▲一身着藍布對衿短衫
▲一爲年約六歲之男孩

▲南市同仁輔元堂救生局二號巡船、昨晨八時左右、巡經寗紹碼頭附近、撈獲男屍一口、年約三十餘、身着白色紗長衫、白洋布對衿短衫、白汗衫、白洋紗褲、內襯白老布短褲紫絳色洋襪、黑短統皮鞋、黃皮褲帶、西式頭、衣袋內檢出日記簿一本、簿中一字未記、內聯簿紙卡片一疊、署名周漢永、浙江鎮海等字樣、外有香烟咀一只、當票一張、查未有人具報、飭照留堂暫厝候認、

▲二號巡船、又在楊樹浦浦中撈獲男屍一口、年約二十餘、身着黑羽紗長衫、白洋汗白細藍柳條褲兩條、赤足無襪、着黑色運動鞋、白扁褲帶、平頂頭、查未有人具報、給棺暫厝待領、

▲該船同時在四馬路外灘附近、又撈獲一男屍、年約三十外、身着藍布對衿短衫褲、赤足無鞋、要東藍武式褲帶、和尚頭、查無人具報、由堂給棺收殮、發掩埋葬、

▲該船又在楊樹浦附近撈獲年約五六歲之男孩屍身一口、由堂給棺收殮、聽候家屬認領、

◉葡萄牙人槍傷園丁

▲原告受傷甚重　兇手尚在候傳

通州人蕭三、年二十八歲、去年經人介紹至江灣路屈家橋葡萄牙人羅德利忌士家爲園丁、前日蕭因家中有要事、向羅請假二星期回籍、而羅未允、但蕭已迫不及待、即毅然逕自回籍、至昨日蕭已事畢回滬、在園中遇見羅氏、因恐羅見罪、即自動上前、向之請罪乞恕、而羅以蕭乞假未准、不應自由離職、置園務於不顧、故及見蕭、即欲舉拳擊之、蕭見狀急轉身而遁、以避其鋒、不意其時羅手中適持有鳥槍一枝、見其遁、益怒、竟立舉鳥槍、向蕭射擊、砰然一聲、彈中左腹、園中人見已肇禍、乃急報警、先將蕭抬赴醫院醫治、現彈已取出、聞尚可無性命之憂、五區陳署長得報、派警往傳羅氏、惟僅持回羅氏手簽之名片一紙、允俟法院傳訊時、投案候質、至昨日下午、陳署長又命將蕭抬回、備就公文、連同鳥槍彈殼一個、羅簽名片一張、與蕭併送市公安局、轉解地方法院訊辦、

◉過門後方知爲一工頭

▲妻子要求離異…理由幷不充分

楊泉桂之妻陸氏、以其夫挽人作伐時、僞稱楊係士子、迨過門後、方知爲一工頭、且楊復有某種隱疾、與之爲偶、殊鮮人生樂趣、特延律師在臨時法院提起離異之訴、並要求斷令被告楊泉桂給付養贍費五百元、償還妝奩代價五百元、楊被控後、亦延范剛律師具狀辯訴、昨晨、由李推事開庭、傳集兩造質訊終結、認原告所控理由、殊不充分、當庭將原訴予以駁斥、

◉露台慘案之審訊

▲三百八十元欲脫人於罪　▲死者之弟供詞前後兩歧

北京路九百四十二號門牌裔貨店學徒高妙紀、上月廿五號夜、與同居王德福因爭宿露台口角、高糾衆毆之、王之胞兄世福、出而排解、致被推下露台、跌傷身死、後由老閘捕房將高及幫兇王福國·劉少卿·趙桂生·與該裔貨店主張連芳·等拘解臨時法院、諭令押候訊究、已誌前報、昨晨、完推事謙開庭、飭將各被告提案、捕房律師訊、據戶弟王德福訴稱、我住該裔貨店後樓、上月廿四號、我與高妙紀因露宿晒台、爭一席之地、齡起口角、翌夜、我兄世福來我處、故偕兄及我妻並殷林生等、同在晒台上納涼、高即糾衆五人、突來尋衅、欲將我毆打、兄因解勸、竟爲若輩推下晒台、跌破腦殼身死、當時王福國·趙桂生·兩人、拉住我兄之手、劉少卿亦在場、及我兄被推墮下、我欲鳴警笛、又被劉阻止、惟張連芳其時卻不在場、出事後始來云云、被告王·劉·趙·三人所延之律師即問王德福、爾前在驗尸所供當時張連芳在場喝令將王世福摔下、今何故翻供、王德福答稱、其事因心裡糊塗所致、該律師乃向之曰、爾因得張連芳三百八十元之欵、欲使張脫離本案關係、故而翻供、然乎、王聞此語、無確切答復、完推事即諭之曰、爾今爲證人、應將實情陳述、苟有虛僞、當獲僞證罪、爾其愼重發言、王稱、實因我兄死得可憐、而張之妻又一再向我懇情、乞勿攀伊夫、故我遂有是說、完君曰、然則爾之供詞、既已前後兩歧、究以何說爲眞、王稱、前在驗屍所之言、卻係實情、繼訊證人殷林生及王德福之妻朱氏、而該兩人所述、亦自相矛盾、嗣訊據被告高妙紀供稱、年十六歲、崇明人、在張店學業、廿四號夜、我與德福口角、次晚、我上晒台、死者將我衣服扯破、係其自己跌下、王國福·我表兄、劉·趙·俱不相識等語、完推事諭各被告還押、候改期親往出事地點、查勘再核、

◉華慧如明星離婚尾聲

▲四元五角訟費大爭執

住居城內縣西街治昇里六十號門牌之華慧如女士、即電影明星華慧芳、數月前曾被其夫鍾誠錩、在上海地方法院狀請判准同居、嗣因慧芳不服判斷、遂延聘金煜律師、就在原審法院、請求飭轉其夫到庭、判令離異、此案正由法院訂期傳訊之時、而其夫鍾誠錩亦延律師更變主張、携狀請求離異、昨日上午九時、爲開庭審訊之期、兩造均準時到庭、先訊華慧芳請求離異一案、兩造陳述之後、其夫鍾誠錩忽然不允離婚、庭上查閱鍾之訴狀、亦請離異、故由問官當庭勸令和解、准予離婚、退庭後、再行開庭審訊鍾之狀請、因此案已和解准離、當庭將訴狀撤回、原被退出法庭後、即由承發吏知照再要至執行庭訊核、第一次華慧如敗訴時、應繳四元五角之訟費、而鍾華二人到庭之後、鍾則堅欲華慧如繳足訟費洋四元五角、執行推事勸之再三、鍾始終不允、結果仍由華女士繳足四元五角、惟不允當庭呈繳、自願另買狀紙、繳至收狀處、然後再由鍾誠錩具狀請願、此項訟費、一場離婚案件、連開三庭、始告結束云、

◉婚姻不自由之怪態

▲姜素娟蹤跡杳然

崑山人姜伯良富有財產、在南市豆市街與人合股開米行雜糧行及綢莊等、頗有聲譽、家住西門外、姜生有兩子一女、女名素娟、年廿二歲、在某女學校讀書、去年畢業、今正充某學校教員、乃父愛之、故三月間、囑女辭去教員、女尚未許字與人、經姜之友朋作伐、女拒之、四月間、有姜之堂弟爲媒、將女配與北市爲紗號經理陸某之子爲室、姜與陸亦相識、以陸頗爲殷實、門當戶對、故允之、乃女得悉、不以爲然、要求乃父解除婚約、父仍勸告、陸姓並擇定本月廿六日爲行聘之日、女即致函媒人、請勿作媒、若堅執不允、恐以後悔之不及云云、當晚素娟乘家人睡臥、即以出走、翌晨其母見女不在、詢問傭婦、未見女出門、甚爲驚慌、分向各親戚處尋訪、蹤跡尚屬杳然云、

◉截留麵包者罰麵包

▲便宜了四明醫院貧者

公共租界馬立師地方天祿茶食店、昨日將匯泰麵包公司送貨老司務、送往老大房茶食店之麵包五磅截留、致老大房缺貨、不能應市、後由老大房經理向公司交涉、始悉被天祿中途截去、故即邀集同業數人、向彼理論、嗣因天祿理屈、由公正人勸令天祿罰出麵包五十磅、逐送四明醫院、分給貧者了事云、

◉鄉民要求仁濟當賠償之紛擾

▲集衆四千人　▲咬傷學徒左肩

本埠南鄉塘灣·北橋·閔行·各鄉農民、以浦東杜家行鎮仁濟典當、於夏歷四月間起火、焚毀貨房、至今未有解決辦法、前日下午、各村莊農民攜帶當票、紛紛渡浦、沿途加入者絡繹、及至杜家行鎮、約有四千人、聲勢浩大、先至該當、要求賠償、各當夥見勢不佳、分別逃躲、有學生一名、被農民咬傷左肩、該鎮杜家行鄉行政局長雷汲韓恐釀禍端、偕同該鎮商會代表及仁濟當被害質戶聯合會代表周立誠等、當衆竭力勸解、始各回去、昨悉雷局長報告縣政府外、並商請各鄉行政局按照頒佈條例、酌議賠償辦法、以求早日解決、免滋事端云、

◉舵工丁三林跌死

南洋沙船王祥元、泊在浦東修理、昨日上午十時、舵工丁三林在四丈餘高之桅牆頂上塗揩油漆、偶不經心、墮至艙底、頭部跌破、後腦流出、頓時不省人事、當由船主抬送醫院、抬至艙中、已氣絕身死、丁鎮海人、年廿四歲、上年娶妻、家中尚有父母云、

◉孀婦再醮死後糾紛

▲前夫後夫…均各生子　▲兩家爭棺…難免涉訟

僑居滬西龍華路小木橋地方之鎮江人戎老發、現年五十餘歲、向爲銅匠、前清時、經人介紹入製造局爲機匠、勤儉自持、稍有積蓄、生有兩子三女、長子阿興、次子阿三、均習父業、同赴法國機廠作工、今阿興已升工程師、故家道日殷、惟老發之妻係孀婦再醮、原籍嘉興前夫陳姓、與該氏亦生有一子一女、子名陳凱士、在原籍爲棉花掮客、家境亦稱富裕、乃該氏於六七年前、因病逝世、於是陳戎兩姓均欲該氏之靈柩、俾夫婦成雙合葬、互相爭奪、各不相讓、曾於民國十四年間、扭控警廳、當時廳長以案關家務、諭令兩方出外調解、而戎氏昆仲、因假滿急欲赴法、事遂擱置、上月間、戎氏昆仲、又請假來滬、經陳得悉、遂偕乃姊來滬、即至戎家、舊事重提、戎氏昆仲、堅執不允、而陳氏堅欲母氏靈柩、雙方各走極端、前晚、戎之老東家邑紳李某、特假大西洋餐館、邀集雙方親族設法調解、無如戎陳兩方、堅執如前、各不退讓、致無結果而散、茲聞陳姓方面擬乘戎氏昆仲在滬延請律師投地方法院具控、

◉兩路餐務工會糾紛尚難解決

▲今日下午在黨部談判

滬寗杭甬兩路餐務工會、前因廢除包工制運動、與路局暨新承包人姚錫庚發生糾紛、旋又組織工人生產合作社、要求接辦路局餐務事、雙方爭持、久懸未決、現滬寗杭甬兩路特別黨部、奉中央指令妥善辦理、當即致函該工會、約期今日下午三時、在老靶子路該會接談一切、

▲路局與工人態度　路局方面、自經兩路黨部出而調解、已不堅持包制、幷遵照該兩路部意旨、由路局收回自辦、聞已派定某某等專司其事、幷已由車務處通告該會工友、前往登記、以便分派職務、但工會方面、因須整個的加入、對於個人登記、尚持觀望、故昨日尚無人前往、

◉申園今晚舉行第二屆賽

▲八時一刻先放焰火

膠州路申園賽狗場、於今晚舉行正式開幕第二屆競賽、場內於晚間八時一刻起、先加放新奇焰火多種、併著名樂隊之雅奏、以佐來賓清興、九時起開始比賽、先後共賽七次、外界特贈銀杯全座、贈送申國杯決賽得勝之狗主人、入場券資共分三元二元一元·半元三種、女賓減場、仍有精製絹扇分贈、搖彩套頭票、可向愛多亞路六號書記處購售、惟預定之號數、須於今日午後四時前繳費、否則不便久留、公共汽車開行之申園專車、搭客可於延平路北康腦脫路口上下、極爲利便、

◉中國攝影學會三週紀念

▲擴充會額…徵求同志

中國攝影學會、爲林澤蒼君等所發起、成立迄今、已屆三年、提倡攝影、研究學理、成績優美、信用卓著、且於攝影界貢獻實多、例如新發明之「露光計時儀」「平面測距標」、發行會刊、出版「袖行攝影良友」、新設新聞部、供給照片於本外埠及各國報紙與雜誌、舉行全國攝影比賽大會與展覽大會、鼓勵全國、近來吾國攝影事業、漸形發達、日進千里、實以該會提倡鼓吹之力、實爲國內研究攝影唯一機關、會員已達八百餘人、茲值三週紀念、廣徵攝影同志、凡好研究攝影、不論男女有無經驗、均可加入、入會後除其他利益外、贈閱攝影畫報一年、附送資金照夾一付、及精裝攝影良友一册、函索章程、寄南京路二七號即贈、閱該報一百五十期明日出版、係「皇后專號」、函索須附郵四分、

◉水警偵獲青浦縣境綁匪

▲胡杏三等三名

青浦朱舍村人周有全、上月二十日被匪擄架、綁由綁匪去函、討約二十六日、夜間一時、在宋江廟接洽、嗣爲水警第二隊巡官陳得勝偵悉匪址、報由該隊隊長陸務本、率領分隊長李亞洲等六員、暨水巡等馳往追拿、旋在大蒸附近、與綁匪會遇、奮勇兜拿、截獲綁匪胡杏三·陳阿有·潘岳年等三名、盤詰肉票、藏匿處所、據稱已得洋九百七十元、經其贖去、當即解隊訊供不諱、除傳被綁之周有全指認外、判候解送第一區轉解警備司令法辦云、

◉孫道勝家被盜

本報記者孫道勝、寓九畝地智源里、昨日下午一時許、有盜客七人、突然光臨、將家中女眷及男女僕役等閉之一室、前後門均有人把守、其餘諸人、翻箱倒篋、從容搜刮、至三刻鐘之久、方呼嘯而去、孫君於事後歸寓、一面巡官等、已到場偵查、未幾韓區長親來訪問一切、聞一區除將是報公安局辦理外、並飭令偵緝隊認眞查究、限於日內水落石出云、

◉各押三年

▲盜刼　西安路一百八十一號門牌陳貫卿、上月八號午間、被匪數人侵入、持械希圖拆搶、經探捕聞警趕到、匪乃逃散、僅獲海門人蔡寶祥一名、並查得蔡前曾糾黨持械、在東有恒路攔刦行人王金林之鈔洋五百十六元、解由臨時法院研訊終結、昨晨、由王推事宣判蔡寶祥以三等有期徒刑三年、

▲案詐　匪徒、劉之華、先後向滇變礦路一千一百九十七號陳之榮、密勒路一百九十四號毛鴻隆、兩人、藉端案詐、案發被虹口捕房獲解臨時法院研訊得實、昨經判決劉處徒刑三年、

▲命案　浦東人季金生、於上月廿號晨、在虹口小菜場與牛肉攤主唐小弟因爭奪作裙一條、季隨取牛肉攤刀將唐戳傷身死、經捕房將季速究刀拘解臨時法院質訊終結、昨晨、王推事飭將季提案、宣告判決、處以徒刑三年、兇刀一柄沒收、

◎昨晨華記路之小火警

昨日上午十時一刻左右、虹口華記路某弄住戶、不戒於火、肇災、虹口救火會得訊後、立即驅車前往灌救即熄、

◎羅賓漢報明日出版

專談劇藝電影之羅賓漢三日刊、自出版以來、從未脫期、其第一百九十七期、原定今日出版、乃因承印該報之中南印刷所印機、忽於昨晚損壞、致果及該報脫期一日、聞現已修理竣工、明日准可出版、至於該報第二百期紀念號、刻已在籌備中、聞該期內容、有海上名人之文字圖畫甚多、用上等紅色報紙精印、每張仍售銅元一枚、

◎天濟醫室之防疫消息

四馬路南石路新普慶里天濟醫室、向以發佟鄒靜卿醫士發明之治痨特效藥肺形草、功效卓著、早已膾炙人口、茲該醫室因鑒於夏令疫癘流行、而石路四馬路鄰近一帶、人烟較之他處更形稠密、防疫醫院尚付缺如、特商由前上海醫院內科主任蔣紹宋醫師、每日午後三時至六時、施打義務防疫針、凡鄰近居戶及店友均可准時前去注射、概不取費、誠亦社會衛生之一助也、連日去注射或診治肺痨各症者極形擁擠云、

◎由美分設之萬國殯儀館

歐美各國、殯殮俱有專術、不特可免除屍體穢氣、且能保持至千載而不變、本埠膠州路萬國殯儀館係自美分設、規模極巨、昨午由洋總理施閣德華經理容鵬兩君招待新聞界參觀、並詳加說明、該館佈置幽絕倫、銅木棺柩不下百種、銅棺外殼係以純鋼製成、裝潢光艷奪目、柩內以白緞爲墊、堆疊如花瓣、每具價目自二萬五千兩以至數十兩不等、棺內嵌有厚玻璃、殮後可遺容常瞻、館內大禮堂備喪家出殯開弔之用、備道耶回悉隨客便、館內日夜有人、一經喪家以電話通知、立即派人車屍回館、先以藥水洗濯屍體、再於股下注射防腐液、屍身黃黑之氣立退、面目如生、雖盛夏無絲毫穢氣、屍狀如在甜睡、如是三五十年間永不變爛、若欲保持至千年以上者、亦可用取去臟腑手續、設遇慘斃而屍體斷落者、更能縫補無痕、容君曾出殮前殮後之照相多幀、在未經說明以前、人固莫辨其爲陳屍也、洗濯屍體、穿著殮服、男女職員分司其事、各不相混、其出殯送喪等一切手續、悉由館中代辦、無庸喪家經心、其不願以屍體入館者、亦可派人往喪家辦理、取費注射防腐液、爲二十五兩、其他自數十兩以至數百兩不等、遇有赤貧之家、連棺柩注射入殮送喪等事共僅十八幣、頗合我國社會之現狀、又館中陳列中山先生所用同樣之銅棺、全用獨幅純鋼彫刻而成、重量逾一千一百十五磅、價二萬五千幣、美國著名電影名星范倫鐵諾之柩、僅爲二千五百兩云、

來函

申報館主筆先生大鑒、逕啟者、七月二十二日、貴報登載王錫明代四十六軍特別黨部籌備委員黎亮燾在郵局寄遞內夾烟土一則、殊堪詫異、竊維在四十六軍特別黨部充籌備委員者、惟有鄙人、並無黎亮燾其人、鄙人向無嗜好、何有遞寄鴉片之事、且按報載就郵局日、鄙人適在黨部任事、並不在滬、有關名譽、合函貴報更正、專此敬頌撰安、中國國民黨第四十六軍特別黨部籌備委員李亮燾啟、八月二日、

公布欄

◎江蘇省政府

▲批示 嚴浩等呈一件爲前陳辦理江蘇水產營業調查登記一案再行分別外海內地江河湖權限情形續請示遵由呈悉查此案前經飭據財政廳核復條陳各節未能適合事實礙難准行仰即知照▲宿遷陸王氏呈一件爲刑審逼供濫押無辜請派員訊明以伸冤枉而安良懦由呈悉仰候令行睢寧縣政府查明呈復再行核辦▲寶應徐慶明鈺呈一件爲挾仇陷害強劃違草請令縣遵傳法辦由呈悉仰候令行寶應縣政府查明依法辦理具報▲邳縣陸元臣等呈一件爲前訴劣董陸維翰及縣長一案奉批月餘計經縣復悉核交特庭法辦等情由呈悉此案已據邳縣縣長呈復以上年陸輔仁等誤會開槍傷亡逆軍兵士經陸師長劉士林拘訊撫卹等款由陸維翰暨墊了結事後集議陸輔臣等各自認款歸墊竟遲延不繳當經傳訊開導各按原數減半措繳仍不遵辦等情即經指令依法追繳在案所請發交特種刑事法庭應毋庸議▲江都周祥呈一件爲前控劣董于啓東庇丁賄訟一案抄錄縣批請令縣飭查明局卷秉公澈究由呈悉查此案前據該民來呈業經令行民政廳查明核辦在案茲據前情候令該廳併案辦理具報▲淮安縣旅京中央軍政學校黃埔四期畢業湯慶源等呈一件爲淮安縣教育局長伍五資格不合請令行糾正另委合格局長以振地方教育由呈及附件均悉候轉函中央大學核辦仰即知照▲崇明代表徐引恬等呈一件呈爲崇明啓東兩縣劃分問題協議未決請陳事實所核示由呈悉查崇明與啓東劃分縣界糧賦各項問題業由財政廳派員會縣召集地方代表公同協議原爲調和糾紛起見雙方意見如有未協應候財政廳核轉到府再行察奪斷非片面之詞所能憑信所請派員澈查之處應毋庸議▲江都王仲權呈一件爲圩頭覆改已定岸址利已損人不顧民命請派員查勘由兩呈均悉察閱農田糾紛仰逕向主管廳聲請核辦也▲南民魏農川等呈一件呈爲陳明教醫兩費地方已有的款仍懇飭將苛捐迅即飭除以紓民困由呈悉此案前已令飭江浦縣[illegible]候復到再核仰即知照▲睢甯李黎先呈一件呈爲劣紳李靈之挾嫌誣殺民之叔姪等五命縣批令市政局查明局長侵吞暨懇請飭提依法裁判由呈悉仰候飭睢甯縣嚴查具報再行核辦▲奉賢馮咪森呈一件爲前訴朱祥瓜等侵佔名義勒索供職一案陳明實情請令縣保留原案中止遞行並指定管轄依法裁判由呈悉候飭縣併案查復核奪▲江蘇省大名山禪寺德寬等呈二件呈爲選示會同開全體會議秉公選舉果定接充驗城兇率寺住持請予備案並給示保護由呈悉准予備案除令飭驗城縣長照辦並分行民政廳外仰即知照粘件存▲青浦賀建新等呈一件爲承審員任恩濟枉法受賄喪殺道攜陳情形環乞准予派員清理由呈悉候函轉高等法院查明核辦▲淮安陳泰宿呈一件呈爲衛案誤殺冤沉莫白披瀝上訴懇救蟻命由呈悉來呈未具舖保不合程式仰即補正再候核辦▲崇明黃換等呈一件呈控棍保范敬華止非法請澈查究辦由呈悉仰逕呈請崇明縣政府核辦可也▲淮安鄧長芝呈一件爲局串誣陷原縣不究請飭淮安縣政府傳訊辦由呈悉查來呈未具懸保核與程式不合並仰即補具另呈核辦▲鹽城於商陶榮山呈一件呈訴工會委員狠狠擾害縣長畏怯縱徇適求飭賜負責按律拘究由呈及附件均悉查所呈各節如果非虛該戰工會楊志鈺等因屬不法即據工會措置亦有不合但案未據縣呈報究竟是何實情仰候令行民政廳建設廳查核辦理▲宿遷馬啓泰等電一件電陳北鄉土匪竄擾民不堪命請飭會同兜剿由來電悉已令行民政廳飭縣迅籌警衛實力切實剿辦具報矣仰即知照▲泗陽朱玉臣等呈一件爲迭訴劣王防各節案久懸擱奸惡益肆請委提徹職訊辦由呈悉仰候民政廳核辦可也▲沭陽蔣鏡濤等呈一件呈爲周蔚華串造非實誣陷陳反證理由請分別飭縣詳查訊究由呈悉候令沭陽縣長查明依法辦理▲如皋沈小仙呈一件爲軍閥餘逆冒立柱通敵聯共密謀擾亂請飭縣嚴辦由呈悉仰候令行如皋縣長查復核奪▲太倉湖川鄉村長楊兆祺等呈一件呈爲鄉行政局長邵學劣跡昭著證據確鑿請令縣撤換遴員接辦由呈悉已令飭太倉縣查辦具報仰即知照▲東海縣民人段鴻逵等電一件爲土豪張蔚堂等擅捕民之家屬送交駐軍刑拷祈令三十二軍飭交司法機關審理由電悉候轉函三十二軍飭交司法機關審理▲鹽城徐進柏等呈一件呈爲工會委員持符違法蹂躪地方迫求明令解散另行改組一面令縣懲辦由呈悉已於陶榮山呈內批示矣仰即知照▲淮安朱汝儁呈一件呈爲冤誣末白再懇飭淮安縣詳查辦結由呈悉仰候令行淮安縣長迅速依法辦結具報

◎江蘇高等法院

▲民事公示 張振宇等與洪滑波等因房屋執行異議一案(判決主文)上訴駁斥▲項福安與程鶴年貸款一案(判決主文)原判決廢棄發回寧波縣政府法院判決▲丁部林與丁正壽贖田一案(判決主文)上訴駁斥▲楊照南等與方檢森地租一案(判決主文)上訴駁斥

▲刑事公示 王傳根因侵占案不服上海地方法院第一審判決提起上訴一案(判決主文)原判決撤銷王傳根侵占他人之財物一罪處五等有期徒刑三月未決羈押日數准以二日折抵徒刑一日▲王與氏等因傷害一案(判決主文)上訴駁斥

▲民事批示 孫濤等二十五人一件狀爲請求重開辯論由狀悉案經和解詐駁復即屬終結所請重開辯論不准

▲民庭公示 范天生與衛鼎生贖田一案(判決主文)上訴駁斥▲徐慶之與徐金有遺產一案(判決主文)原判決廢棄被上訴之訴及其附帶上訴均駁斥

▲刑庭批示 招商輪船公司經理易批一件請保釋唐海南由狀悉查唐海南一名已於本月二十八日保釋矣仰即知照 以上七月三十一日

◎上海臨時法院

▲民事判決 張金榮與張德源因身分涉訟一案(主文)原告與被告間不得認爲有婚姻關係訴訟費用由原告負擔▲郭仲芳與周正輝因違約涉訟一案(主文)本件訴訟准予撤回▲章維照與吳茂卿因米款涉訟一案▲與陳安因同居及聯發涉訟一案(主文)原告之訴駁斥訴訟費用由原告負擔

▲民事批示 亞司令洋行爲與南通電燈公司貨款執行一案請予給領款項由狀悉候傳訊核奪▲徐惠生盤受一品香營業附呈合同影本請備案由狀及附件均悉准予備案▲水榮堂遺失莊票請備案由狀悉據稱遺失永豐莊第四二一九號莊票一紙計銀二百十二兩七錢五分已向該莊掛失并登報聲明作廢等情應准備案▲瑞和等四十八家訴姜子盛案請撤回由狀悉准予撤回訴訟▲李大源訴周文韓等請撤回由狀悉准予撤回訴訟▲裕記等二十二家訴陸九生財貨價由狀悉已飭令王梓庚會計師遵照矣▲毛雲祥訴葉鑫祥等案請撤回由狀悉准予撤回訴訟▲葉高費爲訴陸寶寶傳吉媛欠款案聲請發特別傳單由狀悉仰候該聲請人先具半數現金保證准發特別傳單即傳被告到院交保候訊▲協順昌爲訴桃花宮欠款案聲請飭令被告提供擔保由狀悉所請未便照准仰候該商靜候判決可也▲何慶嫿爲被張澤高訴欠款案聲請回復原狀由狀悉該民所稱殊非不能預見或不可避之事所請於法未合礙難照准該民如有不服應即依法上訴可也

▲刑事判決 張超氏訴韓小炳傷害一案(主文)韓小炳共同傷害人之所爲處四等有期徒刑一年▲寥赫特星訴張福強盜一案(主文)張福強盜之所爲處三等有期徒刑三年▲蘇小青訴朱阿福竊盜一案(主文)朱阿福竊盜之所爲處拘役七日▲嚴龍濤訴巫有坤傷害一案(主文)本案准由原告人撤回告訴銷案 以上八月二日

◎上海地方法院

▲布告 爲布告事照得本院執行恰大錢莊與錢保夫債務一案業將債務人錢保夫所有坐落寶邑給號六圖雨字圩第六號坵業戶錢貽經堂則田二畝八分五厘一毛三在案嗣後債務人對於該不動產如有與第三人爲買賣行爲或設定其他權利者一律認爲無效特此布告中華民國十七年八月二日院長楊肇熉

▲民事判決 郭琴齋與口口口(油印不明)等解約涉訟聲請回復原狀一案(主文)聲請駁斥聲請訴訟費用由上訴人負擔▲顧勝雲與周用修保價務涉訟上訴一案(主文)上訴駁斥第二審訟費由上訴人負擔▲趙世銓因租屋涉訟聲請回復原狀一案(主文)聲請駁斥聲請費用由被告負擔▲寶裕林與陳順卿股款涉訟一案(主文)原告之訴駁斥訟費由原告負擔▲陸實金賠償涉訟聲請回復原狀一案(主文)聲請駁斥聲請費用由聲請人負擔

▲公示送達(全文在本院揭示場公佈) 一件王泰齋與新順記即張其祥等因欠款涉訟案件本院定於八月二十一日上午八時爲公開審理日期除選任張恩源律師爲該被告新順記等(即張其祥)特別代理人外仰該被告遵期到院辯論毋自延誤特此公示送達右仰被告新順記(即張其祥)劉復興張杜卿蔡孝弟方永記徐梅生黃生作周桂生知照

▲民事批示 崔唐氏聲請委任代理由狀悉准予委任▲顧燮生聲請執行由狀悉候飭傳訊追▲周雲卿聲請執行由狀悉候傳彭家梅訊奪▲鄒佑民具保朱仲衡限期交款由狀悉准保▲唐潮海具交銀元請求先行開釋由狀悉交解存候給領餘欠洋五十五元零八分一厘及執行費洋一元三角五分仰即設法措交或覓妥保來院候核所請先行開釋之處未便照准▲賁新茄聲請轉函協助查封由狀悉仰即來院候訊以憑核辦▲蔡張氏等請領銀元由狀悉仰於八月十日上午九時來院具領▲顧拉生請領銀元由狀悉仰於八月十日上午十時來院具領

▲刑事判決 王陳氏營利和誘一案(主文)王陳氏營利和誘一罪處三等有期徒刑三年褫奪公權爲學堂院督職員教習之資格終身未決准抵▲劉二(即劉芝富)贓物案(主文)劉二即劉芝富再犯搬運贓物一罪處二等有期徒刑五年褫奪入軍籍之資格十年未決准抵當三無罪張升高無罪▲朱順德等營利略誘一案(主文)朱順德寶小芳共同營利略誘一罪各處二等有期徒刑五年六月各褫奪公權全部終身未決羈押日數均准以二日抵徒刑一日▲陸照文傷害一案(主文)陸照文傷害人致輕微傷害一罪處五等有期徒刑四月▲孫錫卿和誘一案(主文)孫錫卿無罪▲華陳氏鴉片烟一案(主文)華陳氏幫助他人意圖販賣而收藏鴉片烟一罪處拘役四十日併科罰金八十元未決期內羈押日數准以二日抵拘役一日罰金如無力繳納易以監禁八十日烟土連皮三十七兩沒收▲凌金錦略誘及強姦一案(主文)本件公訴應不受理▲鄭竇璞傷害一案(主文)鄭竇璞輕微傷害處拘役七日未決期內羈押日數以二日抵拘役一日▲徐阿福竊盜一案(主文)徐阿福侵入竊盜一罪處五等有期徒刑三月褫奪公權全部終身未決期內羈押日數准以二日抵徒刑一日▲戴大刀子竊盜一案(主文)戴大刀子侵入竊盜一罪處五等有期徒刑三月未決期內羈押日數准以二日抵徒刑一日▲李阿康竊盜一案(主文)李阿康侵入竊盜一罪處五等有期徒刑七月褫奪公權全部終身未決羈押日數准以二日抵徒刑一日王阿弟部分停審判

▲刑事裁決 楊朱氏等營利略誘嫁賣一案楊朱氏楊新根應起訴 以上七月三十日

▲刑事批示 吳志福聲請送達吳金生案判詞由狀悉送達判詞依法祇限于檢察官及被告兩無送達告訴人之規定查本案卷宗業經移送檢察處發回原縣在案該氏如須查閱判詞可逕向原縣求請抄錄 以上八月二日

▲批示 李俞氏據訴王某次有史妻宗在場方肯交人等情純係民事糾葛應向民庭呈請核辦仰即知照▲顧逸康狀悉刑事無備案程序所請未便照准▲杜春山狀悉查保衛團應否收捐係屬行政範圍前已批明所請應毋庸議▲張福安狀悉案開民事執行仰仍向民事執行處請求核辦可也 以上七月二十三日▲蘇戴鑑狀悉所請備案無此辦法未便照准▲楊楊氏狀悉仰候三區將本案移送到院後再行核辦▲鮑朱氏狀悉被告人等既住在英界應向臨時法院告訴仰即知照▲馮元忠狀悉所請備案無此辦法未便照准▲宋長根狀悉所於備案無此辦法未便照准▲凌燮堂狀悉所訴各節實係租交人問題並非刑事仰自赴民庭起訴可也▲王清甫狀悉所訴各節實係租屬糾紛並非刑事仰自赴民庭起訴可也▲王福林狀悉爾兄如果係毒死又係爾收殮當時何以不驗出證據來院告訴遲至事已隔兩月之久屍已腐化檢查不易方來告訴顯爾之目的別有所在至爾姪陳氏與周學餘和奸將姪女帶走依法爾又無告訴權所請不准仰即知照▲王川福狀悉候函江都縣查拘該氏如能指拘仰自投該縣領發拘提可也▲王小三子狀悉案已起訴所請應毋庸議▲馮阿玉狀悉楊某如有誘匿爾妻情事儘可隨時報請當警帶案法辦仰即知照▲孫富鑫狀悉陳富德誘拐爾妻已於本月十日提起公訴在案仰即知照▲朱洲如狀悉准予發明再議▲陳楊氏狀悉查司法警察不能以行政區域變動而有所變更上開於此項問題依法則不能發明再議仰即知照▲李玉書狀悉案關民事爾爲免交訟費起見提出題本爲證一再以刑事告訴又另函本院長催促進行茲案經偵查將爭被告及證人均逮傳來庭惟爾並列名原告七人均不來庭質實現又狀請展期二星期究不知是何用意顯係有意延宕時期特斥不准如再抗傳即依法拘提仰即知照▲蘇志祥狀悉所訴並不成立刑事且向無備案辦法所請不准 以上七月二十四日▲杭炳根狀悉本院無備案之例未便照准▲秦久平狀悉該聲請人本身如果實有疾病候傳案驗明是何種疾病再行核奪▲宗文秀等狀悉准予取保▲王有才狀悉顧某如有一女附嫁情事該民儘可報請當地巡警帶案法辦仰即知照▲徐梅春狀悉被告既經覆保後向被告人索取保款項當不成立詐財所請傳訊之處應毋庸議▲何金氏狀悉被告如有逃匿行爲准予報警送案訊辦▲陳興遠狀悉本案業經於本月十八日不起訴送達處分書在案仰即知照▲李黃氏狀悉仰候本年九月十八日被告執行期滿後再送縣執行民訴▲關松茂狀悉仰自來院投報後再行核奪▲孫富鑫狀悉陳富德人在押所決無匿爾妻情事此次爾妻如何不見倘使被人誘匿者將被告姓名開明再行核奪▲高晉卿狀悉爾姪如有誘匿情事儘可隨時報請當警帶案法辦仰即知照 以上七月二十六日▲章榮狀悉候調卷核辦▲陳夏氏狀悉所稱尚難認爲執行實有障礙所請應毋庸議▲錢德和狀悉仰候醫區將本案移送到院後再行核辦▲王延榮狀悉查王榮華已判處拘役十五日有何誣告之可言該民事不干己而代王榮華訴陳光昌謀殊愚多瀆特斥 以上七月二十五日▲張有生狀悉姑准免予檢舉▲唐永林狀悉仰於本月三十一日以行來院投訊後再行核奪 以上七月二十七日

敬謝陳慕儀大國手起我沉疴

僕患濕溫重症手足不能舉動由疼痛異常衆之症服如鼓堅實不消久熱不退屢醫無效幸得陳醫治愈已能步履如常諸病全失特登報鳴謝並告世之病者知問津焉陳醫士診所在北四川路厚德里分診所在北四川路十二號廣東路聯安里三十號 歐陽鑑康叩

上海縣註册 農商部給獎

肝胃氣痛丸

一瓶斷根

此丸藥性溫和男婦咸宜專治九種心肝胃氣痛新老各症雖多年老病百藥無效者保於半分鐘內止痛並治肚腹痞塊反胃噯酸噎嗝腹痛等症無不立刻見效馬上止痛百試百驗一瓶斷根永不復發諸君如患上各症購服他藥迄未見效或竟治未能除根者勿再耽誤●每瓶一元(六瓶五元)外埠加倍●總發行寄費加一郵票通用●分銷處(南京)武定橋大油坊陳醫寓(漢口)歆生路仁壽里●寧波三德洋行(武昌)芝蔴嶺劉有餘堂▲上海寧波路錫金公所東首滑安坊

性病特效劑

驥製廣嗣金丹

本品專治男子性欲衰弱不能生育及夢遺滑精腰背痠痛神思恍惚及一切神經衰弱等症服後因精鎖髓暖丹田理腰膝不但可以歸除原有病症恢復健康且弄璋之慶操券可待其藥之成分完全用國產藥材提煉而成與華人體質非常合宜四時可服不燥不寒發行迄今已歷三十餘年可以信用爲保證決不使病家擲金錢於虛牝也

變料每盒五元 試服一元 單料每盒二元 每料十六盒念八元

又名丈夫再造丸

各省分支皆有出售 外埠函購寄費另加

上海盆湯弄寧波路 崔氏瓣香廬總發行所

八百萬輛T式福特汽車迄今仍駛行於世界

二十年前T式福特汽車出世。開汽車工業之紀元。時至今日。世人所用之汽車。仍以福特T式車爲最多。其他任何車輛。莫之能及。統計目下駛行於途者。尚有八百餘萬輛。其中大半且能再用二三年乃至五年之久。則其堅實之價值。穩固與經濟之優點。於此可見。福特汽車公司念此八百餘萬主顧之資金所在。不可一朝盡棄也。爰于T式舊車之零件。仍復繼續製造。非至最後之一輛杳然不見於途中不止。蓋本公司向來所持之責任觀念。不但在製造物美價廉之汽車。且須常使其駛行無阻。以最小之費用。歷長遠之歲月。故凡購福特T式汽車之主顧。無論何處。仍可各就附近之福特經理處。配所需之一切零件。視往日之便利。曾未少異。至此等零件之取材與構成。原車各部分之材料。初無二致。而價格低廉。則又爲福特久定之營業政策。務使備有T式舊車者。於最長時期之內。盡全車充分之用。如欲估計任何部分之補充。各經理處皆優爲之。往往所費極微。即可維持原車之價值。雖再駛數千英里之多。亦意中事耳。

Ford

請用福特經理處經售之眞正福特汽車零件

上海經理處

福煦路邁而西愛路轉角 美通洋行

上海福特汽車公司啓

⊙軍醫聯席大會議塲上聞見一斑

吳羽白

此次由軍委會、召集各集團軍的高級軍醫、開聯席會議。討論關於全國軍醫之興革事宜。出席會員皆資望素著學識兼優的軍醫領袖、濟濟羣英、聚處一室。開軍醫界破天荒之創舉。誠盛事也。十日大會之成績 其貢獻於黨國者、當非淺鮮。會塲紀錄、已有各報記者 逐日來會採訪。茲摭拾較有興味之瑣聞。聊述數端。以資自由談 讀者所樂聞歟。

▲忙煞劉傳達 劉傳達科長 同學間戲以劉傳達呼之。『能者多勞』這句話。 他是可以當之無愧的。因他兼了兩處科長要職。此次大會秘書又祗他一位。四五十件的提案。都非他一手整理編定不可。夤夜繕發議案。編排日程。終朝手不停揮 席不暇煖。一會兒這邊請。一會兒那邊請。一切接洽承轉職務、都是他一個人担任。昨天看見他。一面大喘其氣。大揮其汗。一面搖搖頭說道。忙煞。忙煞。蓋他還兼了一點玉環式的同病。是『假胖怯熱』云。

▲幾位軍醫處長之寫眞 到會的有七機關十二會員。有五個處長、一個衞生監、四個科長、兩個視察。都是各機關出類拔萃的人才。(一)軍委會處長鄒子藩。是一個卅多歲的人。一生忠實誠樸。偶見面。總當他架子大。不理人。其實性情非常和婉。辦事很有才幹。雖嘴裏不愛說話。心裏是極有涇渭的。學問也很好。內科的臨床經驗上。誰也比不上。(二)總司令部處長蔣可宗。聽說從楊啓德督浙時起。就當軍醫課長。隨後盧永祥孫傳芳換了許多督軍。一直到革命成功。他的課長一職。始終沒有變動。只是課字改了。現在又充總部處長。若說國內當軍醫處長年份最久的。更無第二人比得上了。至於學問經驗。又都極好。年紀也不過四十歲上下。相貌清癯。態度和藹。並聞他是留學界的老前輩云。(三)野戰衞生處長金誦盤。是一位很有名望的德醫。昔年我在上海就總見許多口碑了。此番一見之下。果然名不虛傳。議論風生。見解超卓。說話極有斤兩。思想極爲清晰。(四)二集團總部派來一位代表。都是二十來歲的青年。一位是副司長陳書同。一位是衞生監李保德。穿着袖式的軍裝。戴一頂西北軍特有的草帽。一種英武氣概。已經足令腐化份子望而膽寒了。而且說話舉止。處處顯示一種革命的精神。發言之際。斬釘截鐵。鋒芒甚露。但退而私人交際之間、又是一個極克己的謙謙君子。他倆都是軍醫學校出身、所以學問也極好。會塲上有幾個提案。非常重要。能道人所不能道。我眞從心底佩服我們的馮先生。挑選人才怎麼挑得那麼好。眞是强將手下無弱兵。走出來的人一個賽一個。

爲東京宋元明書畫展覽會告中國收藏家（上）

小蝶

近百年來。中國古蹟神品。流落異國。不爲少矣。歐美收藏家 但恃皮相以顯微鏡鑑貨地美惡宋唐宋年代。葉公之龍。本非眞好。故神物攬取尚少。獨日本與我同文。南畫一宗。逐年益盛。予每觀日本收藏家所印目錄及珂版册。其鑑別之精。庋藏之富。實令人可驚。歷年帝國畫展陳列宋元精品。幾占全會目錄大半。反顧吾國收藏家。亂燹且不計。聚所有。殆不能敵其百什也。嗟乎。凡此巨觀。孰非吾國收藏家居奇壟斷而輸之異國者也。日本人處心積慮。圖謀我國。萃其野心與深蕩隳潰同。我國收藏家。不能保其國粹而視爲逐利之藪 其罪殆亦與糶米同。 吾非謂收藏家人人皆如此。然一二爲是行或有是心者則其罪可誅矣。而若輩猶自號曰。扶輪風雅。神州將陸沉矣。若輩豈感國粹神品爲淪棄所淹。而先置之於蓬萊三島間乎。

董思翁每稱米趙爲近人。按董去米蓋六百年。夫子昂亦四百年。而思翁稱之謂近人。則當時眞蹟流傳之多可知 今去思翁幾三百年耳。非特米氏眞蹟不見一筆。子昂佳本。疏若晨星。 即思翁書亦贋本充棟。下至四王吳惲。莫不皆然。而日本畫苑則上備晉唐。下迨明清。 莫不應有盡有。彼神物傳遞。豈眞自能翅行乎。不有賤丈夫壟斷販貿。則 百年中中國藝苑。亦何止荒凉至此。一二抱殘守闕者。又如日者捫槃。贋僞百出 尚猶詡詡示人曰。若者荆關 若者董巨。 彼豈不自知特欺人耳。間有眞蹟收藏。則三箴九錮。閟若金閨。寧獨抱守而死。不願示人。及碧眼賈胡至。則又盡獻惟恐不及。此一輩也 吾謂爲璽中之蠧 宜去之久矣。

⊙記惶恐灘

王友芬

贛河多灘。有上十八灘下十八灘之稱。操舟者多視爲畏途。尤以下十八灘中之惶恐灘最爲險惡。惶恐灘位於萬安之城南。爲下十八灘之首。水勢急湍如箭。旋渦時起。怪石嵯峨。屹立江中。水深淺不一。深處藍若無底。淺處則細礫可覽。船稍大之開往贛南者。行至是必停泊止帆而另聘舵公。（即熟識水道者。等於長江輪船之領江）帶道而行。所費僅酒資百餘枚。非是鮮不以被險聞。民國六年秋。南北相持。皖軍馬聯甲率師援粵。軍中紀律蕩無。動輒拉夫。以故舵公多相率拒往。以致船多破沉。重遭損失。彼軍無如何。多由此起旱而前進。余友某君北人也。隨父往客贛州。船過是處 適值夏秋之交。風雨大作。水流如崩。帆斷舵折。 船隨水而下流。致遭傾覆 余友父子非特行李飄沒無存 性命亦幾遭不測。蓋落水後遇人救起也。余友無奈。乃上岸詢至余家。滿身淋漓。若水鷄然。 余衞問其何以致此。彼答蓋上灘時遇險也。 因詢余此灘果係何名。何險乃爾。 余曰此惶恐灘也。今子僅財沒而免葬身魚腹。亦不幸中之大幸矣。是晚余友父子寄居余家。 翌日。余拚贈金爲之另雇一舟而行。余友抵贛後。曾寄所作惶恐灘吟數首。以誌其事。讀之眞令人惶恐不置。惜余已不復記憶矣。文信國公詩（正氣歌）「伶仃洋畔嘆伶仃。惶恐灘頭說惶恐」。蓋即文公事敗爲金人所執慷慨就義北上時。經是灘時所題詠者。又清代袁子才曾作十八灘詩。頗能形容曲盡過灘時之險惡。與寫實之作也。

⊙劉紀文之納言箱

朱朱

京市長劉紀文氏。當其第一度任市長時曾於市府門首。立一納言箱。任何市民。暨所屬各局職員。如有建議之事件。及告訐其左右不法之行爲者。均可自由投函箱中。由劉氏親自開箱取閱。逐日無間。後此去職。箱遂廢置。今劉氏復長京市。因鑑於該項納言箱。博采衆議。實達民隱。有重行設立之必要。已於日前佈告實行矣。

⊙廣寒新語

儷琴

自跳舞場取皇宮桃花宮等爲市招後。飽含帝制色彩之宮字市招。遂盛行於滬上。流風所被。今且漸及內地。太倉。內地也。僻處海隅。住於崑山常熟之間。惟以駛行滬太長途汽車已久。交通既便 風氣遂開 以故社會設施。婦女服裝。 形形色色。莫不競趨滬化。入夏後。 天氣漸見燠熱。太倉苦無消夏地。於是有錢某汪某等數人。籌集千元基金 闢一飲冰室於城內最繁盛之市區。 復襲滬上最盛行之宮字市招。取廣寒宮三字爲牌號。 利用時令而經營投機事業。人皆歎其多財善賈。但錢某等尤工心計。 猶恐僅恃消暑卻熱之冰。不足號召食客。更至滬羅致二三女子爲招待。藉壯吸引食客之魔力 女招待之姿首。雖未足云美。然搔首弄姿。 頗得個中三昧。因是廣寒宮自開幕迄今。得藉女招待之號召力。生涯之盛 頗有轟動全城之槪。然每日雲集於宮之食客。其入宮之旨。固無一不抱醉翁之意。而女招待復善伺人意。飲冰之間。時作泥人嬌態。 翩翩周旋於四座。於是滿座高朋。無不魂銷而意蕩。數日前。宮中人忽以細故致逆一部份食客之意。而此一部份之食客。復爲威靈顯赫之某局局員。於是局員大恚 謀所以報之之策。 中有狡黠者乃招集乞丐二十餘人。授以資。囑至宮飲冰。 食後且許以犒賞。乞丐大樂。欣然受命。結隊入宮。昂然據座呼冰來。他客見之。 相率引去。宮中人目擊是狀。 初欲驅之。又以丐衆恐滋事端。因招崗警至。囑强制驅逐據座之乞丐。詎丐不待崗警之斥逐。已侃侃言曰。 我儕雖乞丐。 然出錢飲冰無干警律也。崗警無以難之。逡巡而去。 宮中人聞丐言。知丐是受人嗾使而來。又不敢不以冰進。女招待雖不屑招待衆丐。但格於任務。又未便不降其尊貴之嬌軀。而略事周旋於衆丐之間。迨衆丐啖冰既畢。遂如數付值而去。 且有傾其餘資而厚賞女招待者。入夜復有女乞丐十餘人至宮飲冰。聞亦受某局員之使命。 宮中人因丐並不短少其值。卒亦無如之何。惟昔日盛旺之生涯。因此竟一落千丈。雖有女招待足資號召。然食客寥寥。不無門前冷落車馬稀之感矣。此事在太倉近數日中。一時傳爲趣談。 予作客是邦。 故知之綦。因其事頗解頤。故作廣寒新語。以爲讀者之談助。

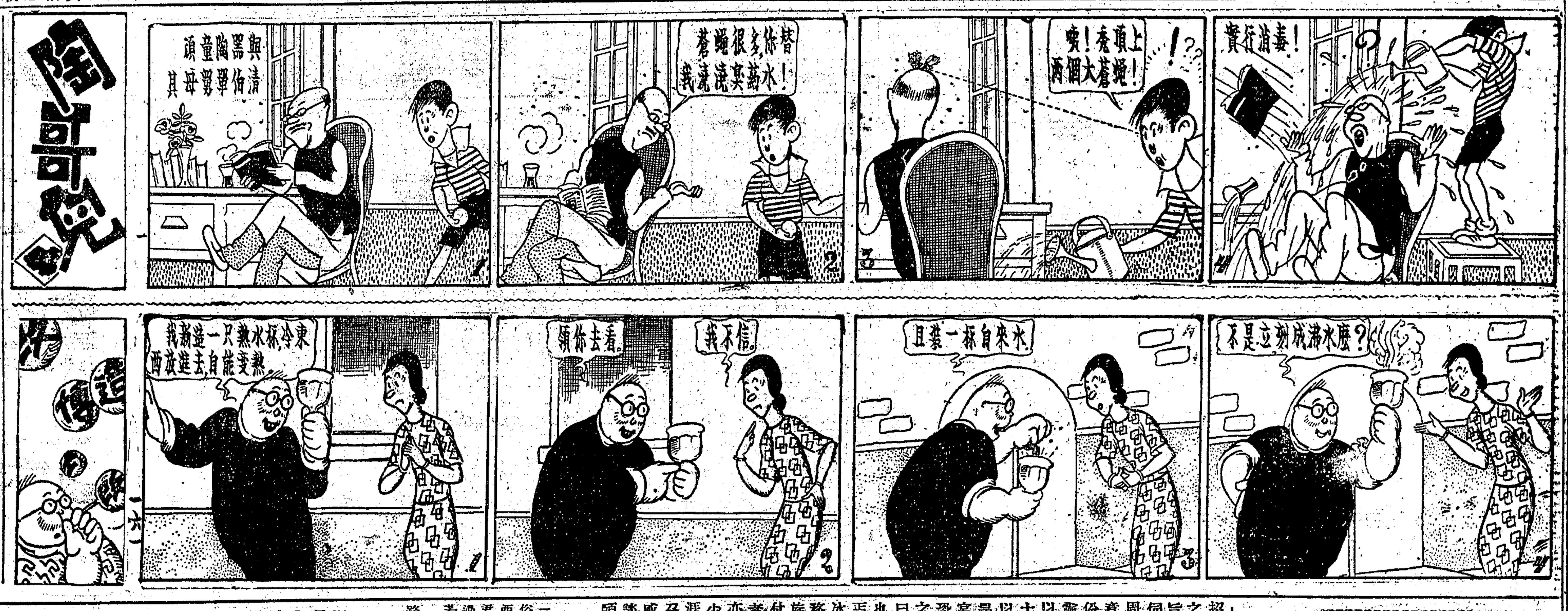

紅氍毹

蕭女士麗芳。年十七。丰姿婀娜。富有藝術天才。喜京劇。去秋從名師李琴仙學唱青衣。排練未久能劇已多至十餘齣。上週在法租界顧家宅花園游藝大會中。登演「販馬記」「寶蓮燈」「頂珠」梅龍鎭等劇。唱做扮演。俱得好評。據李云。女士天資甚厚。 倘以致力不懈。將來造詣。似未可量。 今秋擬從滬子和習花衫。滬上名票友如杜月笙。張嘯林諸君。亦器重之。麗芳二字。係天台山農所題。

⊙記陶忠澄君之畫

周世勳

白門陶忠澄君。年少工畫。爲我鄉後起畫家之一。畫法宗寫意派。用筆極高超。毫無時下畫匠俗氣。頗爲識者讚賞。去年春間。 君復進一步習西洋畫於新華藝術大學。進步神速。本屆展覽會君之作品爲最多。且所作均有奇趣。 及展覽期過。君盡以其所作諸畫分贈親友。得之者莫不視若拱璧焉。

去冬。余因舊居期滿改建日近。遂遷居於卡德路水平坊。餘屋則召租待賃。 適爲陶君賃得。自此余每於撰稿觀影之暇。趨與談畫。 君輒以其得意之作示余。並謂余曰。 君如愛此畫。儘可攜去。如是者半年之久。余得君之畫二。某日。獨鶴君來余寓所。見之。分其一以去。乃僅存其一。一爲墨畫玉蘭。極老練。乃師二樹爲之。題曰「木蘭花開第一枝。 儘施鉛素不塗脂。春風口吹來香國。描寫憑君脫稿時。」一爲秋菊題曰「彭澤歸來計豈非。荒蕪栗里老柴扉。至今陶令詩猶有清名說見機。」余以之懸諸書室中。淸雅之至。

君於繪畫之餘。復擅獨腳戲。當褒勇團遊藝會未開之前。會中執事聞君之名。請擔任表演。君慨然允諾。粉墨登塲。大受觀衆之歡迎。三日期滿。獨脚戲之名。洋溢海上。 是亦畫家中之兼有特技者也。

一星期前。承老畫師蔡琴君贈余彩色畫一幀。題曰「人生」。係丁君天馬會出品之一。陶君見之。愛其造意新穎。構局奇特。 君即仿是而另作一圖。 果亦不弱。 其天資之聰敏。殊可敬佩。前張聿光君等。曾爲之代訂潤格求者頗衆。今君爲廣繪畫緣起見。竟報送畫一月。愛君之畫者。又多一求畫之機會矣。

春明秋訊

看•雲•樓

北平女伶。爲宏援女工廠籌欵。假開明演義務戲二天。名角俱在羅致之列。新艷秋爲女伶泰斗。主其事者。首先敦請。事屬善舉。艷秋極願效力。奈以小病數日。精神未復。僅允於首夕搬演罵殿。此劇爲艷秋撒手鐧。出演之夕。座爲之滿。樊山老人據二十四號包廂。至精彩處。頻點其首。徐碧雲在座。於艷秋歌。亦稱美不已。翌日。順天報等各報。俱有延譽之評。洵女伶中空前之紅人也。

黎宋卿總統於月之十九日安葬。新艷秋以春間在津演劇。備受激賞。並承邀游園林。攝影紀念。追事往事。哀感繫之。爰挽以一聯云「愛國到彌留早有宏勳同日月」「梨園承雅召不堪往事憶春和。」

童子軍協進會將舉辦義務戲籌欵。夏委員長約新艷秋與李萬春合演劈山救母。公益所關。 秋已滿口承允。惟演劇尚未定云。

一個新聞記者（一七）

第五章 編輯室之裏面

天笑意譯

還有一次。。也是星期日吧。。又一組魔術團到此。。預備在星期一就要開演了。。在星期一早晨的報上。。 我們登了一段新聞 。說是這魔術團裏所畜的一頭河馬。。（譯者按。。河馬產水中。。一種似人之獸類。。）破了籠子。。浴血逃走出來了。。這個消息。。又鬨動了全市。。大家都去探視訪問。。其實這個魔術團裏。。並沒有什麼河馬。 只逃走了一頭狗。。一刻兒工夫就捉回來了。。這位魔術團的領班先生。。便來打照呼。。請求更正。。本來新聞是一個臨時機關。。今天記錯了。。明天就可以登轉來。。還有一天。。我們市裏一座最大的禮拜堂。。他們塔上有座大自鳴鐘。。忽然在禮拜日的夜裏。。敲個不停。。這大概是裏面的機器壞了。。我們明天的報上。。卻硬說有人在夜裏瞧見。。一個瘋子。。在半夜裏爬上塔頂。。把自鳴鐘上的針撥動。。因此那個鐘狂鳴不已。。此刻那個狂人。。只怕還躲在塔裏呢。。這又鬨動了警察。。通班的人。。到塔裏去捉那狂人。。到頭來渺無影形。。我自從服務於卡瑞報館。。自春徂秋 。居然好幾個月了。。那從前在家鄉所遇到的星期新聞記者的某先生。。果然到我們新聞社裏做編輯長了。。他不是撰有一部『新聞記者養成論』嗎。。他既當了我們社裏的編輯長。。我們都要買部他的著作來看看。。這位先生。。倒也是一位好說話的人。。對於我們外勤記者。。並不十分挑剔。。可是有一天。。很教人難堪。。這天是個大雪的晚上。。路上行人。。都已斷絕。。連馬車也都很少。。那位編輯長先生。。忽然對我說道 。。對不起得很。。今天晚上。。聽說在恩瑞意街的九十四號。。開重大的會議。。白天我匆匆地把這件事沒有關照你們。。勞你的駕。。去一趟吧。。不然明天人家都有這條新聞。。單單我們沒有。。卻是很失面子的。。我想恩瑞意街。。離我們報館有四里多路。。這非乘馬車去不可。。但是報館裏的馬忽然病了。。要是外面去叫馬車。。當時沒有和編輯長說明。。而且像今夜這樣的天氣。。一定是大敲竹槓。。沒有法子。。我只好在這雪地裏步行前去。。路上的難走。。又是在夜裏。。直走了三個鐘頭。。方始尋到了恩瑞意街九十四號。。這時雖在冬夜。。走了我一身大汗。。

無敵牌十週紀念贈品

自戊辰陰歷六月十八始七月初七日止在此期間凡向上海南陽橋或南京路部萬生陽壁無敵牌發行所購買本牌出品滿洋一元以上者即贈金頭玻璃瓶所裝之「紫羅蘭」粉一瓶此種爽身粉保周瘦鵑先生監製色香俱美與從前所製白色者不同定價每瓶五角如在贈品期內單購此粉每洋一元得取三瓶外埠每元另加單純郵費二角如係倍數郵費之處依此比例 家庭工業社啓

程少卿眼科眞八寶秘製眼藥 明目還光丸

[illegible]

田春戒煙局

[illegible]

克滴克爽身粉 日用最佳

克滴克爽身粉。品質純粹。又能去汗除垢。最合衞生。以敷皮膚。爽暢芬芳

欲索克滴克樂皂樣品者請函上海郵政信箱八六〇號台登勃來恩公司並附郵票四分空函不寄 C389

瘋疥瘡藥 三日愈

專治乾濕疥瘡。皮膚濕毒。大盒半元。小盒二角。不效退洋。上海棋盤街 廣東保太和啓

立止白濁丸

專治花柳五淋白濁小便刺痛一服立止不效倍罰每瓶三角變料半元總號上海河南路老巡捕房對面分號三茅閣橋廣東保太和啓

花柳症與乾燥

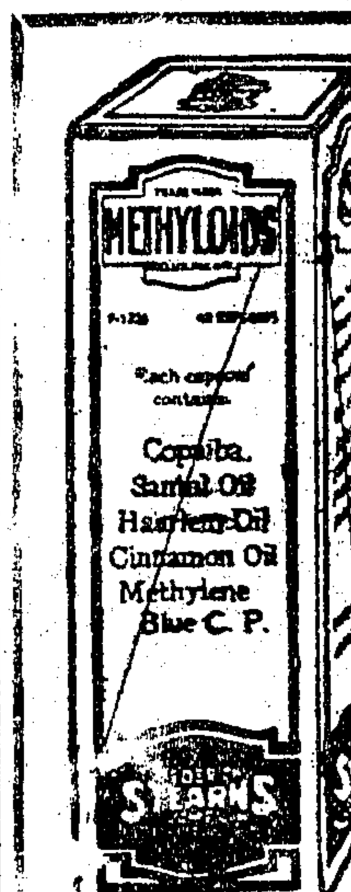

花柳症固原于病菌但亦因濕毒所醖釀故治是症者每以收燥之劑爲主美國安寗公司所製密絲樂藥丸包含收燥之劑最多故患者一經服食體中濕毒立除而病菌遂無活動之餘地

▲中西各大藥房均有出售 （二）

上海縣化驗註册備案純粹國貨商標記 專治頸項瘰癧子頸 瘰癧 立消瘰癧丸

瘰癧一症。癆病根苗。陰虧火旺。氣血不和。思想不遂。氣鬱成癆。憂思勞心。血脈破斷。先天不足。後天失調。脾虛不能運化。痰多流於經絡。氣血凝滯。頸項結核。以致病成瘰癧。本醫生誠心濟世。研究出丸。功能消痰和血活絡。無論男女。未潰者二盒全愈。已潰者六盒斷根。單料每盒一元。六盒五元〇雙料每盒二元。六盒十元。若由梅毒上攻患瘰癧者。並服梅毒斷根丸。搜除內毒。永保不發。價目同上〇外搽膏每盒一元外埠函購寄費加一。上海浙江路三馬路口滙中照相間隔壁 德法 老藥房製藥公司 法國氏醫生秘製

一瓶全愈 花柳下疳水

[illegible]

此頁報紙印有佛號 應敬禮不可褻瀆

諸君閱報至此請虔誦南無阿彌陀佛 或百或千或萬遍 當獲現世十種功德

經云一稱南無佛皆共成佛道 發心唸佛成佛之基效盧山遠公結蓮社教人唸佛唸斷是非 彌陀元不異只者是西方淨土非來苦衆出千花盧山了幾

杭州影戲院 城站第一舞臺原址 專門選映名貴影片

今日爲追悼國民革命軍陣亡將士大會本院暫停開映以誌哀悼

預告 十九二十日開映 軍閥末路 廿一至廿三日開映 銀漢紅墻

南京影戲院 下關花園飯店原址 專門選映名貴影片

今日爲追悼國民革命軍陣亡將士大會本院暫停開映以誌哀悼

預告 十九至廿一日開映 眞假千金

上海日夜銀行

定期存欵表 (銀洋一律)

定期三個月 週息七厘
定期六個月 週息八厘
定期一足年 週息九厘
定期二足年 週息一分
定期三足年 週息一分一
定期四足年 週息一分二
五年半 對本對利 即照本加給息

辦公時間 上午九時起下午七時止
總室電話 中央六百〇六及六百〇七號

愛多亞路大世界隔壁

德醫沈奎伯

本醫師學業於德國醫科大學 在實院醫院臨診 後久在新世界對面大慶里百十號 應驗

專治 皮膚花柳科 最短 橫痃 白濁 骨節酸痛

人獅和合肥田粉

上海提籃橋華德路念四號 新建設 肥田粉部啓 乙B4083

遺失原單二次聲明

甲B4237

遺失股票二張聲明作廢

競件洋行

禮拜五拍賣 達車拖車胎 824D

魯意師摩洋行

禮拜六拍賣

華商中拍賣行

北京路一〇九號至一〇七號

禮拜五拍賣 淨漬貨 D348

華商中拍賣行

禮拜五拍賣 D344

三發洋行

禮拜五拍賣 舊木器

宜和洋行禮拜五拍賣 住宅 紋銀 D341

拍賣 戊B2128

派司被竊 乙B4114

遺失股票聲明 乙B4173

遺失圖章聲明作廢

遺失道契聲明 乙B4976

退股聲明

退保聲明

聲明離異

乙B4211

聲明收回轎飯票

乙B4230

任公白聲明

更正聲明

甲B3643

聲明取消

乙B

老義興水菓店 收回店基聲明

本店於乙丑年七月出租與…… 乙B3955

受盤聲明

受盤聲明

甲B3723

周照記聲明

乙B1224

印加和率子秋棠啓事

乙B2 35

朱涵江啓事

戊B4512

黃粵星啓事

甲B3737

法租界雲洲桂記旅館 催讀押包

甲B3384

三元方便月刊

戒煙

國貨 快活靈戒煙補丸 (徵求代銷 利金優厚)

價目 上海明星公司

乙B

遺失司派 乙B5206

聲明作廢遺失

失遺明聲

廢作失遺明聲

遺失田單聲明 乙B3400

遺失莊摺

遺失提單

遺失銀摺聲明 乙B4188

聲明遺失田單 乙B4166

聲明遺失道契 甲B435

乙B4084

我不夏 天不病 生

應該告訴諸位聽聽 乙B3988

尋孩賞格

甲B

均和兒覽

甲B3731

革命成功造胡速回

甲B3689

上海派克路中國商業公學函授部 免費商業函授

國文科 英文科 銀行科 中文科 商科 即附章程 寄郵索函

面函授工藝

TRACER 請招

甲B3761

招請錫箔業職員

甲B3757

聘請男女經售員

1137 戊B

書記講經待聘

甲B3788

招請營業部主任

戊B1937

最新工業招請推銷

甲B3690

招請女售貨員

B3644

招請外埠經理

注意 請用環球歡迎

雙獅牌肥田粉

上海英租界勞合路福祿里 益豐肥田粉總發行所啓 戊B210

吉市房召頂

乙B4398

寬大洋房召租

甲B3654

影片出租

大華

招尋廠屋

周文卿花柳專科

周君文卿擅其技 新輪老手 獨花柳最短時間 全科包醫 五元至十元 淋濁血清 德國六〇六每針 五元至二元 至三十年 現值梅 於茲 毒

周君 解毒藥品 門診 包醫面議

診所在六馬路存濟老醫局

介紹人 同啓

西湖房產出讓

警犬出讓

體虛白濁丸

專治身體虛虧年久白濁

留心假冒惟我一家秘製 內741

程鳳生醫生製 德和會賓樓 公司

小腸疝氣丸

上海濟生藥房 老伯英醫生秘製 費

法麟氏醫生送診立刻止痛止濁三天包好

立止白濁丸

白濁丸 橫痃丸 下疳丸 化毒散 體虧白

法麟氏 德法醫生藥房

所杭敦特

已有百年

所杭敦特牙膏牙粉
○已有百年之名譽
○成分細膩無礙○
芬香宜人○不含藥
性○無損牙齦○欲
免牙朽者○不可不
用○欲享幸福者○
不可不用○

上海江西路五十一號 華商新華行獨家經理

本埠經售處

源勤泰慶 泰益 興長興餘

電話一〇四二七號
電話一七二九〇號
電話一九三八七號
電話一七八三四號

乙4100

免育仙丹 停孕

德法老藥房

治頑癬藥水 一擦斷根

"BILIVACCIN" ANTICHOLERA

伐牌理克仙 虎烈拉內服防疫劑

法國培司萊格醫學博士秘製

上海中國總經理 良濟藥房啓 戊2004

程鳳生醫生老牌藥丸 立消頸項癧子頸

瘰癧

內消瘰癧丸

會賓樓 德和

司各脫乳白鰲魚肝油

贈送摺扇

自陽曆八月份起凡向上海各大藥房購大瓶司各脫魚肝油一瓶可得美麗摺扇一把多則類推望勿失此良機此油專治咳嗽肺癆傷風及各種弱症功效立見

乙4231

癩疥瘡藥

非常靈驗

萬應耳聾丸

包愈斷根

上海濟生藥房費伯英醫生秘製

廣告商人注意

本社自八月一號起經理上海南市區內所有之公共廣告場凡欲登用者請駕臨本社接洽可也

地位無多 請早接洽

上海北四川路老靶子路一四九電話北七二六

其發廣告社啓 戊7258

上海金業交易所股份有限公司第十三屆股東常會通告

本公司定於本年八月五日(即陰曆六月二十日)下午二句鐘在本公司市場內開第十三屆股東常會報告營業狀況凡我股東請於七月二十日起暫停過戶俟開股東會後再行照續辦理特此通告

戊3262

半身不遂丸

上海縣告示

瘋症良藥

鏡面散

生髮膠

口臭香沁片

上海二百念五號

商業新聞

▲麵粉九萬五千包今明兩日運津、
▲美國粉花整轉及八馬轉、洋行喊價五元二角、連水脚特稅、合最近申元約二兩一錢、如遠期則祇二兩零六七分、
▲今日有白米六千包運津、
▲湖南米昨到五三六七包、
▲皖茶及漢口茶磚昨到二千三百箱、
▲蔴油一千六十九簍、芝蔴五百六十七包、本日運津、
▲昨有白米三千七百五十包、運往甯波、
▲長江荳子昨到五二一七包、又小麥到二四二零包、
▲湘省礦砂昨來一千一百二十包、
▲四川黃絲昨到三十七件、
▲河南綢昨來十五箱、
▲漢口烟葉昨到七百十七件、紅棗一百包、
▲淮市藥昨來三箱、
▲武穴蔴昨到一千五十件、

◉厘平拆軟

▲市場概狀 前數日銀根轉緊、純爲銀行方面月底收欵關係、別無其他去胃與需要、現在時際已過、此項形勢業已停輟、且於營業上之收解、以昨日情形觀之、翻有放出、要是市氣頓轉方向、一易而復入於寬鬆狀態矣、至於洋市既無走銷、又乏本街用途、而杭幣廠來源絡繹不絕、長此以往、市上現庫存底、行將餘充、則厘價之趨勢、斷難望其有佳境之可能也、

▲厘拆價格 厘價市氣、在昨殊覺疲、似甚疲定、收盤爲七錢二分零一毫二忽半、與前午正復雷同、至午市則略改小一毫二忽半、爲七錢二分、而做交易者、類率不甚起勁、故早午市進出殊稀、銀拆市價、昨日已帶軟勢、早市爲一錢六分、午市爲一錢五分、銀行掛牌六分、尤其是劃頭行情、開盤祇八九分、午以頭襯過多、甚至做到二三分、或白劃、是殆銀根寬鬆之預兆焉、

▲輔幣市情 廣東小洋市況、近乏重大舉動、昨日一仍其舊、早市爲五錢八分五厘三毫七忽半、午市爲五錢八分五厘七毫半、結果較前日午市、微昂二毫半、而交易大都通底、早市九萬角、午市三萬角、至於江南小洋、昨日兩市間、雖差落達一厘弱、究以進出寥寥、無人注意、早市爲六錢一分三厘七毫半、午市爲六錢一分二厘、計高低差額一厘七毫半、做出交易、早午市各二千角、銅元加長一千五百文、爲四百零八千五百文、

▲銀洋進出 （銀欵）昨日銀行收解、滙告寄頭、票欵進出、華商方面、祇一百三四十萬、外商方面、祇一百零數萬、所有貨物匯兌雜項等各欵、收解共計不過四百餘萬、出倉華商五十萬、外商七十萬、錢莊銀公單收解二千一百餘萬、劃銀行劃頭欵收解二百三四十萬、（洋欵）早市匯劃票欵祇六十六萬五千、午市亦僅七十萬零八千、鈔票進出早市三萬四千、午市三萬一千、現洋新幣、因客帮久滯、辛無交易、錢莊公單欵收解三百萬弱、銀行買賣、早市及午市、各互市三十五萬、又洋戶往來收解、僅一百三十萬、鈔票交易收回五十餘萬、發出新鈔六七十萬、來源方面、除杭州仍到三十二萬外、實鮮見聞、

◉金市收盤與前日同

昨日標金跌而復漲、終日不過一兩七八錢差額、自早市先跌一兩六七錢、當即回高數錢、英滙揭後平定、旋後僅幾錢上落、午後初平、繼則提高八九錢、外滙無大變遷、同業稍有購進、場內買賣如永亨・元茂永・志豐永・廣帮等均有買進、元亨・萬興・順利等則有售出、午後供不敷求、人心轉俏、茲將全日經過情形錄后、計九月份開盤三百三十七兩六錢、計小去一兩六錢、大條雖縮匯兌又小、故人心遂疲、毛盤由三十七兩五錢、加至八兩一三錢、外滙似萎、十月份日金華銀行吃過六九三七五、先令開出時爲三十八兩二、掛牌僅日金減二五、計六九八七五、但買方活潑、金價不跌、遂又加至八兩七錢、後因滙兌見小、十點零爲三十八兩三、時加四錢、十一點時復見下游、因英金由東方售出、遠期計二先令八辦士三七五至四三七五、又滙期日金銀行出六九六八七五、十月份出價六九半、故午收回至三十八兩四錢、下午開出三十八兩三錢、繼略加一三錢、市面極平、至二點三刻同業紛向扒結日金、由正金・三井・住友售出十月份六九半至六九六二五、英金由麥加利出八辦士三七五、且趨面上買方暢盛、人心堅固、計提迎六七錢、爲三十九兩一錢、入後減下四五錢、四點後復高至三十九兩三錢、迨四點半收市爲三百三十九兩一錢、與前天收市無異、前後兩市最大價三十九兩三錢、最小價三十七兩五錢、計有一兩八錢上下、登賬八月份三十九兩、九月份三十八兩、補水上午三十九兩、下午四十兩、物品早開三十八兩、午收三十八兩七、下午三十八兩六錢、收市三十九兩二錢云、

◉日匯明暗俱鬆

昨日外滙掛價僅日金減二五、餘皆勿動、至大條回縮、滙兌迭小未已、故銀行外滙英美滙仍然和平、華商扒進英金二十萬鎊、美金則零星交易、又日金似鬆、惟下午復平、投機家扒結三百餘萬元、大連帮略有售出遠期、銀行如三井正金大通工商住友等賣出二百餘萬元、朝鮮・匯業買進三四十萬元、人心平定、金市由疲復堅、然無過於軒輊、結果比前日計先令美金均同、日金略降二二五、

▲東匯 內盤上午似鬆、午後略穩、僅二五上落、華商稍有扒結、銀行喊氣不俊、上午十月出價六九半、進價六九三七五、三井賣元月份十萬元、價六九七五、掛牌後三菱出十月份十萬元、價六九六二五、住友買十一月十萬元、價六九五六二五、又買十月五萬元、價六九三七五、旋後交易不暢、午時三菱出十二月十萬元、價六九六八七五、十月份五萬元六九半、午收十月份出價仍爲六九半、十二月份六九六八七五、下午初間、三井正金出十月份二十萬元、六九半、又出八月份十萬元、價六九六二五、以後似高、乃金價見漲、住友出十月份十萬元、價六九六二五、收市十月份六九六二五、進價六九半、十一月出價六九七五、進價六九六二五、十二月出價六九八七五、進價六九七五、似乎穩健、

◉英美銀價俱縮

昨接倫敦來電、大條近遠期均縮一二五、同爲二十七辦士一二五、（合英金二先令八辦士一八七五）、中國售出、印度買進、市況見硬、又美銀亦降一二五、計現貨爲五角九分二五、英對美減零六二五、美對英勿更、同爲四元八角五分六二五、日英一先令十辦士四三七五、日美減小一二五、計四十五元一八七五、英對滬仍計二先令八辦士半、又當日路透電十點半來、日美小零六二五、計四十五元一八七五、日英小零三一二五、計一先令十辦士三一二五、又電通社九點五十五分到、日美出入價各減零六二五、計四十五元一八七五至三一二五、日英出價小零六二五、計一先令十辦士三一二五、入價小零三一二五、計十辦士三七五、又遠期日美出價亦降零六二五、入價減一二五、日英出入價各小去零六二五、下午四點後電近期勿動、遠期日美加零六二五、日英加零三一二五、市況平定、

◉平交九六漲起半元

【北平】前場玖陸開盤二五四、高至二五八七五、收盤二五八、銷一百八十二萬、後場玖陸開盤二五八、收盤二六二五、銷一百零四萬、（下午七點十分）

◉公債微跌

▲成交一百十餘萬元

昨日本埠公債市場期貨成交情形、現貨仍屬平淡、初盤開出十餘萬元、次盤約八萬元、合計十九萬四千元其中九六公債十四萬五千元、續發二五庫券三萬六千元、二五國庫券一萬一千元、七年整六均無交易、期貨較前稍清、初盤亦僅四十萬元、次盤計有六十萬元、合計爲九十八萬元、分整六八月期四十萬元、九月三十七萬元、七長八月期五萬元、九月九萬五千元、續發二五大票八月期四萬元、九月期二萬五千元、至各債價之趨勢、以實貿大戶均趨觀望、祇零戶略有交易、故市場人氣甚形平衡、各價均屬盤旋甚穩、惟以市上傾向賣出者較多、故各債價比前日續見微跌、鹽債市趨勢、仍難有大上落也、又華商證券交易所股久無市面、昨成交念股、除息價二十八元、較上月中旬飛漲達二元五角、是蓋爲該所邇來營業情況經過良好故耳、茲分述如後、

▲整六 現貨無交易、期貨八月期七十六元四角半、比初盤略疲、較前日續跌五角、九月期七十七元二角半、比初盤小三角半、較前日亦續跌五角半、

▲七年 現貨未開出、期貨八月期七十五元九角半、較前日續跌四角、九月期七十六元七角半、比初盤小一角半、較前日亦小下二角半、

▲續發二五 現貨大票八十八元七角、較前日不動、小票八十四元七角、比開盤小一角、較前日跌二角、期貨八月期八十八元二角半、比前日跌下三角半、九月期八十八元、比初開略堅、較前日亦續跌三角、

▲二五 現貨小票仍無交易、大票開出一次、價五十三元、較前日跌下四角、

▲九六及其他 九六現貨價僅角許盤旋、收市時計二十五元八角、較前日續跌九角、又華商證券交易所股自二十七元五角、漲至二十八元、除息比上月中旬上漲達二元五角、

◉江河日下之棉市

▲美棉又跌五十餘磅音…漢標市氣動搖

▲近期跌七錢…遠期亦跌五錢

棉市跌風未息、且形勢甚處、良以美棉跌勢洶猛、致人心恐慌、市場上一片賣出聲、而多頭了結者異常踴躍、市況甚軟、美棉來電昨又跌五十餘磅音、現貨亦跌破二角陣線、買方大戶頓現搖動之狀、因之人氣頗惶、市面衰弱、大有江河日下之概、市上現棉交易全無、廠商絕無採辦消息、日廠亦無進意、故近月市況更疲、但據一部份棉商云、本月期如再跌、恐將引動廠商購辦、逐日商場中多數心理觀低、但有一部份廠商逐盤購進、惟額數則未巨、交易所期棉前市開盤、市勢不振、賣氣更濃、多頭忍痛了結者甚踴躍、各月跌五錢、午後以某號大批售出又跌五分、全日成交統計九萬六千三百擔、茲將紗布物品兩漢標拍開之盤列左、

	紗布收盤價	比上日	存賬數	物品收盤價	比上日
八月期	三七•〇〇	跌〇•七〇	九三、六〇〇	三六•二五	漲〇•〇五
十月期	三六•八〇	〇•七五	一三一、〇〇〇	三七•〇五	〇•三〇
十一月期	三六•五〇	〇•五五	三九、七〇〇	三六•七〇	跌〇•三五
十二月期	三六•四〇	〇•四〇	九一、一〇〇	三六•六五	〇•三〇
一月期	三六•四五	〇•三五	二一、〇〇〇	三六•六〇	〇•三〇

餘姚花 三四•六〇 廣東帮進 一〇〇包 棧交

棉業公會消息、碼頭上到貨、姚花三百包、售開之盤列左、

昨日美棉因收獲情形順利及消費減少、市況極疲、計期貨跌五十至五十六磅音、現貨跌五十五磅音、英棉期貨跌二十至二十二點、現貨跌三十五點、埃及棉現貨跌五十點、印棉因美棉跌小及二羅比、遠期跌十羅比、原電錄左、（一日電）

美棉		比上日	英棉		比上日
十月期	一九•六六	跌•五〇	十月期	一〇•四六	跌〇•三一
十二月期	一九•四四	〇•五五	十一月期	一〇•三六	〇•三〇
一月期	一九•三四	〇•五六	一月期	一〇•三八	〇•三〇
三月期	一九•四〇	〇•五一	現貨	一一•一三	〇•三五
			埃及棉	一八•九五	〇•五〇

		比上日			比上日
五月期	一九•三五	一•三一	印棉平果爾	一八二	跌二羅比
現貨	一九•九〇	〇•五五	奧姆辣	二四八	三羅比
十月最高	二〇•〇一	〇•五五	白羅溪	二六三	三羅比
十月最低	一九•六六	〇•五五	遠期	二八二	一〇羅比

昨日大阪三品期棉市價、照錄如下、

	前開	後收	比上日		前開	後收	比上日
八月	六四•三〇	六四•八〇	漲一•〇五	十一月	六四•八〇	六四•五五	漲〇•八五
九月	六四•二五	六四•四〇	〇•七五	十二月	六四•三五	六四•五五	一•二五
十月	六四•四〇	六四•七〇	〇•八五	一月	六四•三五	六四•四〇	一•二五
				二月	六四•〇五	六四•四〇	〇•九〇

◉美棉私家估計與存底情形

一日紐約電、脫靈公司本次估計、當常年產額百分之六八•六、上次（六月二十八日）估計、當常年產額百分之六七•六、又電、本年七月底之美棉存底及前三年同時之比較、據紐與倫棉業交易所稅書海司脫所發表、其數量如左、（單位千包）

一九二五年	一九二六年	一九二七年	一九二八年
一、八八〇	五、三六一	七、一三八	五、一九八

◉棉紗現銷尚旺

▲內地帮辦胃踴開…市面受海外步軟之影響

棉紗市情趨疲、且跌風亦熾、蓋以外市跌勢甚猛、致人心恐慌、但市上現紗銷路尚佳、內地帮胃量踴開、以布廠生意漸動、購去八九月期貨、而日紗估多數、江西帮採辦亦不惡、其他各帮交易甚呆、北方一帶辦意雖有、因日紗實價較廉、且日商保運送遞地頭兜售、於是生意被其奪去、滬埠大受打擊、四川帮又進二十支日紗炮臺一百六十五兩、一百五十包、十支金雞一百四十七兩、五十包、共計一百包、但本廠各紗存貨奇枯、毫無還就之意、全日各帮買去統計一千二百包、行情本紗跌五錢、日紗跌一兩、紗市照存貨之枯薄、實銷之暢達、無跌價之虞、然海外花紗市均趨疲、與紗市大有妨礙、交易所期紗前市開盤以美棉逐步大跌、致人心較弱、售戶增加、各月俱跌九錢至一兩、午後標紗又跌三錢、全日成交五千九百包、老標準了結八百包、茲將人鐘歡喜兩標紗拍開之盤列左、

新人鐘	收盤價	比上日	存賬數	歡喜收盤價	比上日
八月期	一六〇•四〇	跌一•三〇	三八、八〇〇	一五九•五〇	跌〇•三〇
九月期	一五九•四〇	一•三〇	八、六〇〇	一五九•〇〇	〇•三〇
十月期	一五八•九〇	一•三〇	七、二五〇	一五八•〇〇	〇•一〇
十一月期	一五八•四〇	一•三〇	一〇、〇〇〇	一五八•〇〇	〇•三〇
十二月期	一五八•〇〇	一•三〇	八、七〇〇	一五八•三〇	〇•二〇
一月期	一五七•七六	一•四〇	五〇〇	一五七•八〇	〇•一〇

現紗客帮採辦尚佳、查全日各帮買去統計一千一百四十包、同行中進二百五十包、行情本紗跌五錢、日紗跌一兩、由江西帮進三百五十五包、廣東帮進二十包、內地帮進四百二十五包、野雞帮進一百四十包、四川帮二百包、長沙帮進四十包、汕頭帮進四十包、福建帮進十包、蕪湖帮進十包、崇信廠開出十六支大發二五十包、價一百六十二兩五錢、淨盤現出、售開之盤列左、

十支鸚鵡 一五四•〇〇 長沙　十支劉海 一四七•二五 野雞
人鐘 一五八•七五 野雞　美人 一三七•二五 廣東
五福 一五二•〇〇 江西　金雞 一四七•〇〇 內地
一七一•二五 汕頭　雙喜 一四七•〇〇 四川
雲鵬 一六五•五〇 內地八九月　十二支金城 一五九•〇〇 江西
人鐘 一六八•二五 汕頭　水月 一六四•五〇 小包內地
立馬 一六六•〇〇 小包內地　水月 一六五•五〇 小包內地
藍鳳 一六七•〇〇 八九月內地　十六支大發 一六二•二五 野雞
炮臺 一六四•五〇 內地　一六三•五〇 野雞
一六〇•〇〇 四川　寶鼎 一六〇•五〇 野雞
豐年 一六二•五〇 小包內地　人鐘 一六二•二五 福建
牧羊 一七四•二五 江西　豐年 一五九•〇〇 沙市
富貴 一七四•〇〇 江西　地球 一六八•〇〇 廣東
孔雀 一八二•〇〇 蕪湖　八支紅英 一三四•五〇 江西
十三支 一五八•〇〇 汕頭　一〇五•五〇 江西
地球 一五六•七五 江西

昨日大阪三品期紗市價、照錄如下、

	前收	後收	比上日		前收	後收	比上日
八月	二三七•九〇	二三九•〇〇	跌一•〇〇	十一月	二三九•八〇	二三九•二〇	跌一•二〇
九月	二三七•八〇	二三九•一〇	一•一〇	十二月	二三九•〇〇	二三九•四〇	一•二〇
十月	二三〇•一〇	二三〇•一〇	一•一〇	一月	二四〇•一〇	二三八•一〇	一•一〇

又大阪現紗電、二十支藍魚二百三十五元、跌一元、合申規一百六十四兩二錢、二十支紅財神二百二十七元、跌一元、合申規一百五十八兩六錢、十六支福島二百二十一元、跌一元、合申規一百五十四兩四錢、

◉英廠停業可望取消

英倫訊、英國紗廠聯合會以瀝爾敦之賴木謝紗廠工人、有一工人不允加入工會、相率罷工、遂於上月二十七日開會討論對付方法、議決自八月十一日全體紗廠一律停業、至賴木謝廠罷工者復工爲止、現該廠工人已允加入工會、於二日復工、則紗廠聯合會八月十一日停業之決議、將行取消云、

◉粉麥大跌小回頭

▲現麥做開六千五百包

▲麪粉 昨日粉市上午開盤後、各月份之額勢、依然有進無已、一般浮多及受事實上之逼迫者、均旺甩離出、以爲結束之唯一方法、所以六七月份之最低價、均跌至二兩零二分七厘半、八月份至二兩零三分半、九月份至二兩零四分半、十月份至二兩零五分七厘半、十一月份至二兩零五分七厘半、計其差度、六七月份又較前落一分左右、遠期則達一分半至一分七厘半、且其低值、則又爲本年最小之新紀錄也、及下午開盤、近期初尚平定、而遠期則以大批浮多補進、頓呈一時買氣活躍、成交激增、（某大廠當時曾見大抛）開上下兩市之總額、逾一百十餘萬包之巨、可見當時雙方之爭執、各以全力相周旋也、惟以買氣一活之故、遠期之回漲差度、較上午最低價、亦有二分左右、半月來之狂落無已、至於彷彿予買方以回顧矣、收盤結果本月份較前日收價、計回好五厘、七月份好七厘半、八月份好五厘、九月份好二厘半、十月份好七厘半、十一月份好七厘半云、

▲小麥 昨日期麥上午開盤後、各月份在初盤時、仍然平穩、較前日無甚上落、旋以業內外空頭狂補、致市面有回振氣象、市面對此地步、做空者實已得心應手、且此種跌價、彷彿出做空者之意外、所以順勢補進、一方可使買方略去壓迫、一方結束其殘餘也、及下午開盤、初仍平定、迨三四盤時、因人心又趨激昂、市面復俏、七八月份較前日之最低價、計回振七分、餘亦四五分不等、惟至收盤前後、人心又不佳、賣氣復盛、市面又稍回跌、最後結果計本月份較前日好三分、七月份好四分、八月份好五分、九月份好四分、十月份好三分、現麥市面、市氣仍平、全市見交尚暢、開江西麥三兩三錢七分、次至三兩三錢半、計三百包、漢口麥三兩三錢六分、三兩三錢四分、三兩三錢、共開六千五百包云、

◉疋頭特稅尚未解決

昨日疋頭交易仍靜、且特稅尚未解決、內地銷路一致停頓、客銷長江上游各埠裝去仍推東貨居多、故西貨一時頗難振作、彙之昨日元芳叫價亦復下跌、人心頗軟、惟元羽綢津汴等帮尚屬活潑、昨成交三十餘件、公平祝壽爲九兩一錢、沙遜孫夫人八兩七錢半、（金鹿當菊八兩半、厚直貢呢長沙帮略有辦去、德記日日得利係五錢七分半、公平天賜黃金五錢二分半、餘者甯波牛莊等帮凡六元絨頗有寫定、公茂富貴春爲八錢一分、袤和藁人碑七錢七分半、嫦娥知之豐裕鐵路白絨已有到貨、價較春間高二錢半、二六開十二兩七錢半、二四十一兩七錢半、蓋因時令尚早、成交殊稀云、

◉德法呢絨又將到滬

▲約六日可抵埠

昨日呢絨同業會各毛貨趨勢仍與上數日相仿、售盤亦無特殊上落、目下本街走銷、首推帽子作場辦胃最強、洋服裁縫帮次之、門莊家與新衣帮交易須至中元節後方見活動、客帮之有添辦者、惟北帮・大小川帮等、長江帮亦不弱、內地小客帮祇有零星添胃、德法呢絨嗶嘰、市上需要尚繁、到貨亦不絕、昨據洋行方面消息、謂六日將有相當進口、由大英公司 Kaiyan 船轉運裝申、如法商貿參・百實・潮法・德商禮和・海寧・天佑・瑞臣等各洋行毛貨均有貨到、聞內中以什色嗶嘰大衣呢等居多、花呢及花色貨等亦不少云、

◉經濟絕交中日莊拋購白絲頭

▲或謂祇禁買而不禁賣

本埠絲頭商自我國履行對日經濟絕交後、即停止日莊交易、近因進行稍懈、日銷活動甚力、昨由原田進無錫雙宮繭六十餘担、價四十七兩、又無錫白繭衣五十擔、價七十三兩、詢諸行主、則謂經濟絕交、祇禁買而不禁賣、並不違章云、

◉歐銷疲滯中白廠經益無生氣

本埠白廠經歐銷疲滯達於極點、各廠莊均不敢冒險囤積、昨市似祇藍榮璧續進字C等級十月份遠期白廠經一百包、價仍不振、後市不得、白廠經歐銷幾無生氣之可言云、

◉絲繭總公所正式改選委員

▲九月一日爲開票期

本埠絲繭總公所 係江・浙・皖三省絲繭同業所組織、前本會董制自十五年份改選後、去春政局變遷、臨時改組委員會、推定委員二十一人、暫維會務、本擬三個月後正式改選、嗣因工潮迭起、未遑舉行、茲經委員會議決定期正式選舉、訂於九月一日爲開票之期、昨已由總所將印成之選舉票分函江浙皖三省絲繭同業、依期投票、

◉抵制後之飛鳥牌美平白鐵

▲客鄉改辦美貨…存底不充…價格看漲

自東白鐵不能流銷內地後、各埠客商之採辦者莫不以英美貨爲代銷、故飛鳥牌平白鐵遂爲萬商之需求、數日以來其銷量之猛進、實爲各五金貨所不及、而到源則已覺不多、存貨有限、後市標準有看佳之望、刻以扎貨開十一兩五錢、箱貨十一兩七錢半、聞交易尤以長江路爲最熱鬧云、

◉漳枝有改良必要

▲務須烘焙足干…以免發壞之虞

漳州枝干、今庚因出產豐盛、來源絡繹、前後已達四千餘箱、市勢初平後疲、近市已見降落、查其致跌之由、不外二因、一以到貨供過於求、一以身骨潮軟、不耐久擱、顧客見而却步、於是市面遂不得不轉跌、蓋身干如金山枝、雖跌終能轉好、以其耐久擱而可守也、今潮次之漳枝、無不發霉受虧、此後似有改良之必要、否則跌價尚屬有限、而霉壞損失實鉅、爲貨客者不可不知有以善其後也、

◉茶銷暢滯不一

昨日本埠洋莊茶市、路莊七莊茶路之綠茶、珍眉針眉秀眉蕊眉等項、法銷頗甚暢達、惟貢熙一項、白頭莊現市並無大宗需要、價需協助合又抱定額進步、滬不滕懇度、故市面略形停滯、全市成交各路紅綠箱茶總計五千八百零八箱、市盤均較前日無漲跌云、

◉平淡無奇之糖市

昨日糖市盛匯電訊、古巴現糖價猛跌至二•二二五、紐約期糖自跌復、各月份已回好二分至三分 九月份價爲二•一七、十二月份二•三二、明年三月份二•三八、五月份二•四五、爪哇糖市殊少升沉、現貨及八月份價均一三•二五、九月份一三•三二五、十月及十一月份價俱爲一三•一八七五、公會市場劃盤交易尚繁、而市氣略平、二十四號粗砂白嘶普通貨昨劃價六兩三錢二分半、貨略高者六兩三錢半、二十號中砂白六兩一錢半至六兩二錢、高荷赤五兩九錢至五兩九錢半、狗牌價爲六兩、低貨間津殊靜、未有成交、然市象平而不奇、號盤叙德隆號開〇嘜七千餘包、莊一號小呂青價七兩一錢、需要亦靜、街糖拋貨有順全隆祥行售出八九月份裝船十號荷赤三千袋、價荷幣八元 角新規、市亦平淡云、

◉甬帮暢辦之客秈忽漲

▲全日開出萬餘石

昨日客秈市況、北洋及內地各路雖無續辦、而甯波紹興兩帮辦興特濃、且不論高次、一律爭辦、市面即見突呈佳象、江西米存到兩少、而去胃不淡、湖南機粕米成交尤多、統市開出萬餘包、甬帮占有十分之九、且該帮胃口甚濃、預料此批裝出後、尚有繼辦之必要、故行情立見上漲三四分至八九分不等、今明果如再有大批辦裝者、則市面有必好之實現也、統市成交湘機粕米二千、價八元零九分、又粕米二千五百包、價七元七角四分、糙米一千、價六元六角、碎米二百六十包、價六元四角、江西機晚二千包 價八元七角、又機早一千二百包、價八元一角九分、又晚糙一百包、價七元六角、又早糙五百包、價六元七角 中次照降、後市看穩云、

◉煤球銷路供不應求

日來本埠各煤球廠家、營業頗旺、交易以中華煤球爲最暢、每日下貨有四十餘噸、價每噸售到二十三元半、每担一元四角三分、又上海公司之三角牌煤球、銷路亦廣、每日車出亦有二十四五噸之多、售價送到每噸二十三元、每担一元三角半、內以本街同行拆進爲多、又大華亞東及上海第一等廠、交易亦有可觀、但以出貨不多、每日祇有十餘噸、故日來市面上大有供不敷求之槪、並聞上海公司已於前晚加開夜工趕製云、

同孚路源順昌米店緊要聲明

本店自開設以來對外向無担保等情無論貨欵往來及一切重要事件須經鄙人親筆簽名否則一槪不生效力特此鄭重聲明務希各界注意爲要 源順昌胡寶記謹啟 Z3186

每年在此季必有多人身患熱症

最好服用韋廉士大醫生紅色補丸使其精神強健有力則身體立即康壯復原矣

間斷寒熱與潮熱濕熱或低度寒熱似瘧非瘧之狀態在中華多處所常見炎暑之時患者更爲衆多凡熱病之後血液衰殘腦筋疲乏胃失消化過身虧弱不堪矣韋廉士大醫生紅色補丸後有清血補血健腦之功力對於熱症或瘧疾以及一切濕熱症之確有使其康壯復原之奇功並無他藥可能駕乎其上請觀以下之確據吉甯丹爪刺崎拉王學榮先生來函云鄙人自中華至吉甯丹三年之後因水土氣候不宜曾患間斷寒熱以致身體衰弱不堪四肢無力形容消瘦胃納不進且頭暈目眩鄙人血薄如水虛弱造於極點遍覓良醫嘗試各藥罔見效驗閱報章得悉韋廉士大醫生紅色補丸有補血健腦之奇功即購而試服之按仿單服用之後覺血液加增健旺精神恢復於是耐心連服漸服漸愈日見強健直至十今全愈身壯力健而後已且鄙人自服用韋廉士大醫生紅色補丸全愈之後迄今強健逾于囊昔也凡此種痛受疾苦而失望之病家見王君之所身歷者當如幽室中之一線曙光爲之向導應立即趁此機會乃人人均有之也韋廉士大醫生紅色補丸曾經治愈 血薄氣衰 腦筋衰殘 少年斲傷 胃不消化 瘋濕骨痛 臀尻酸楚 筋系刺痛 腰痛背酸虛弱無力等症對於婦科各症尤爲神效凡經售西藥者均有出售或直向上海江西路六十號韋廉士醫生藥局函購每一瓶大洋一元五角每六瓶大洋八元郵力在內 (4)

閤下之小孩曾患小兒科疾病否

世有多數小孩因不慎於調護多患兒科疾病往往纏綿日久以致夭殤者甚爲衆多其實此等疾病若常備韋廉士醫生所特製之嬰孩自己藥片於手中臨時取用莫不立即治愈也起初此藥片爲小孩之靈藥爲各藥房所暢銷之小孩要藥矣北京實業家謝修荃先生之公子由嬰孩自己藥片得獲轉弱爲強其來示云鄙人所生一子甫生數月身體甚弱時常吐食吐乳發燒作冷不思飲食盡夜啼哭面黃肌瘦已成疳癆之症試服嬰孩自己藥片即獲治愈凡爲父母者欲其小孩強健亦可投以嬰孩自己藥片而得治愈也凡經售西藥者均有出售或直寄郵票大洋六角至上海江西路六十號韋廉士醫生藥局原班郵奉一瓶可也每六瓶大洋三元郵力在內

感謝程鳳生醫生

調經白帶丸

白帶

妙藥靈丹

內人經事不調白帶多年面黃肌瘦腰腿酸軟四肢無力遍求各藥未見效驗幸購得上海三馬路大舞臺東首會賓樓對面德和公司程鳳生醫生製調經白帶丸雙料一盒婦女科六天服完一匣即愈至今二月身體頗健經事亦準特登報誌謝 附價目 每匣一元雙料每匣二元 六匣五元雙料六匣十一元

德商雙龍洋行

本行開設上海已有十餘年各省並無分支今新到各種金銀表各種銀器士瑞德國表高貨價如賜顧至南京路四十四號方知不虛也 雙龍洋行啟

不費之費

剃鬚之前，試塗威廉士錫盒剃鬚皂少許以塗面。便可得多許豐潤之皂沫。立使硬鬚變柔。剃削輕易。既不刺痛。復免刮傷。剃後皮膚爽滑。無異鵝絨。錫盒須保存。將來可購重裝者裝入之。亦經濟之道也

威廉士錫盒剃鬚皂

Williams

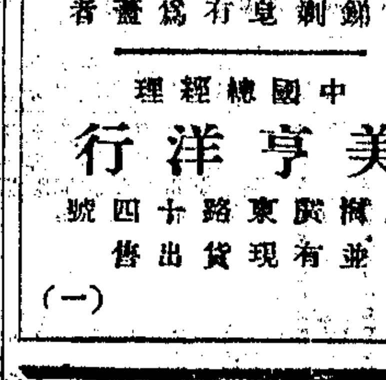

威廉士錫盒剃鬚皂亦有裝爲雙蓋式者

中國總經理 美亨洋行 上海廣東路十四號 並有現貨出售

(一)

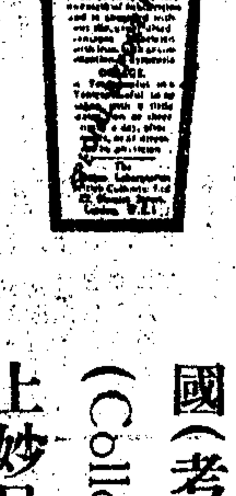

人之生存全賴血液血虧則體弱而百病齊起英國（考羅所）名廠創立已數十年之久所出之(Collosol Ferromalt)福爾滿補血藥足爲無上妙品雖試用一瓶已功效立見矣

▲各大藥房及中英大藥房均有出售▼

臭蟲和蠅蚊之侵犯最

爲人衆所厭惡不僅擾人清夢且能傳染時疫妨害衛生莫此爲甚惟有美國最馳名之

殺蟲 列拉哥藥水 清香撲鼻噴射

簡便殺蟲最靈並可驅除穢氣曾經醫生化驗誠有百利而無一弊是以各國貴族士商多樂用之凡有臭蟲蠅蚊蟑蟻等一切蟲類一經此水噴射無不立斃請試即用知非謬譽也

上海總經理 美商公利洋行

發行總批發處 巨成和號 電話法大馬路中三二吉三四祥街

各洋貨店各五金店各大藥房均有分售

乙5229

立消痔瘡丸 當日見效

痔瘡

外搽痔瘡散 兩盒包愈

此丸專治內痔外痔洺痔肛痔漏痔蓮痔塊一切脫肛惡痛成管便前便後膿血淋瀉瘡瘻難忍服本醫生立消痔止丸外搽痔瘡散立可止痛痔瘻搜膿祛血利濕解毒化標去管連根脫落無論男女外者二盒重者一料立消內當惡痔斷根不發內服外搽盒日見效丸散價目單料每盒一元▲一料五元雙料每二元外埠函購寄費加一上海南浙江路三馬路口滙中照相館隔壁 德法 藥房法鱗 氏醫生製

感謝程鳳生醫生

遺精丸

藥到病除

鄙人身體素弱操勞過度慮夜夢遺精多年頭昏眼花四肢無力七八年來骨瘦如柴面黃肌瘦遍求中西各藥不能見愈據醫者皆日痨病余心甚惡幸驛得上海三馬路大舞基東首會賓樓菜館對門德和製藥公司程厨生醫生秘製立止遺精丸一料滙洋五元寄費五角如法服之果然藥到病除至今數月身體強健寄之不勝爲特登報揚名誌謝〇附復每盒一元雙料二元 洌病鄉州城內淨瑱甫啟

醫治各種皮膚病均有奇特之效驗

散補

濕疹 癬疥 熱痛 發癢

君如患何種痛苦難此散補均能治之因其由科學方法煉製故質地純潔一經搽敷立能吸入使內外部毒菌消滅淨盡皮膚健全並可保永絕後患洵爲保膚聖品濟世良藥也

各大藥房均有出售

總經理德康洋行

上海四川路

止癢除痛去毒生肌

主治

濕疹炙痛 癬瘡膿胞 痔瘡癰疽 足痛蟲咬 毒傷灼傷 刀傷打傷 以及一切肌膚疼痛等

本埠市價表

國外匯兌（八月二日）

[illegible]

外幣

[illegible]

外國股票

[illegible]

銀洋錢市

類別	早市	午市
洋厘	[illegible]	[illegible]
銀拆	[illegible]	[illegible]
江南	[illegible]	[illegible]
廣東	[illegible]	[illegible]
銅元	[illegible]	[illegible]
衣牌	[illegible]	[illegible]

天津即期行化（四八兩無電）
漢口即期洋例
中國銀行報告

國內匯兌（八月二日）

北平、天津、漢口、青島、烟台、蚌埠、蕪湖、安慶、南昌、九江、長沙、成都、重慶、萬縣、杭州、南京、福州、廈門、汕頭、梧州、雲南 [illegible]

上海銀行公會報告

金業交易所（九月份標金）

[illegible]

證券物品

[illegible]

華商證券

[illegible]

華商紗布

[illegible]

雜糧油餅

[illegible]

麵粉

[illegible]

米市

南市 閘北 [illegible]

雜糧油荳餅

[illegible]

茶市

[illegible]

海味

[illegible]

絲市

[illegible]

呢絨

[illegible]

元芳呢莊

[illegible]

旅行一覽表

上行車

上海開 南翔開 安亭開 崑山開 蘇州開 無錫開 常州開 丹陽開 鎮江開 南京到 [illegible]

下行車

南京開 鎮江開 丹陽開 常州開 無錫開 蘇州開 崑山開 安亭開 南翔開 上海到 [illegible]

滬杭甬鐵路 滬杭段

下行車

上海北站開 上海南站開 松江開 嘉善開 嘉興開 硤石開 長安開 杭州開 閘口到 [illegible]

上行車

閘口開 杭州開 長安開 硤石開 嘉興開 嘉善開 松江開 上海南站到 上海北站到 [illegible]

輪船進口報告

[illegible]

輪船出口日期

[illegible]

飛虎牌油漆

振華油漆公司拾週紀念

門市部大廉價贈品

八月一日起三十一日止

新出品 快燥小罐磁漆 及各色牆粉漆

總發行所 上海北蘇州路 天后宮橋 總會西隔壁

霞飛療養院

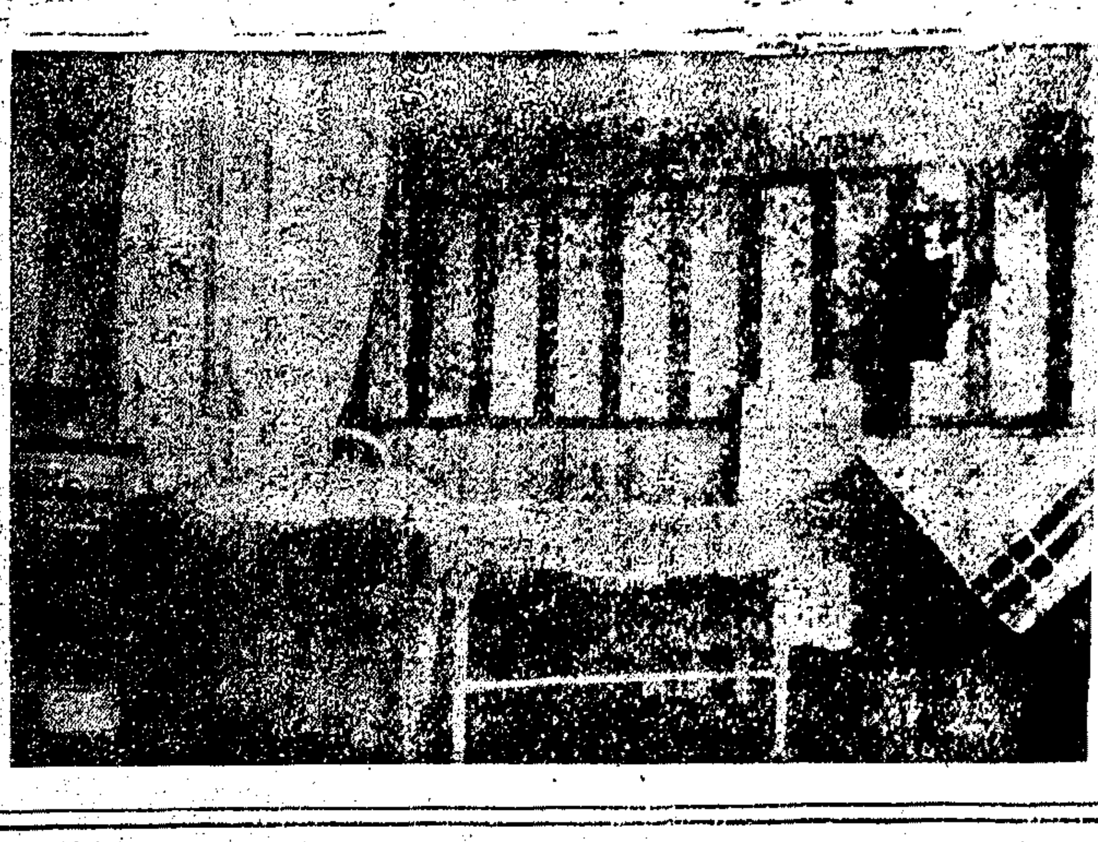

上治醫師奧國醫學博士 吳天民先生 朱宜女士

設備 本院一切設備概取藝術化主義便病者住居其中不覺枯燥無味如居家然此外愛克斯光人工太陽燈日光浴透熱電療機林園亭閣草地球場一切應有盡有

優待 各工廠學校商團及國民黨同志一律減半

診例 門診二元出診六元特等病房每天十二元頭等八元二等六元

時間 每日上午九時至十二時下午二時至五時出診隨請隨到深夜謝絕

院址 法租界霞飛路杜美路口八百六十六號 電話西六六八 本院備有詳章函索即寄

◉商場消息

▲義成公司營業大振 吉祥街義成公司、經理烟台啤酒（雙頭鳥牌）及各種烟台著名罐頭食物、自開始運銷以來、雖祗匝月、因 酒之價廉物美、色味雙佳、競飲者意想不到之例外暢銷、不但滬社各代理處、購飲者爭先恐後、即各埠之特派專員、來滬要求、劃區經售者、亦紛至沓來、第二批到貨、爲數甚巨、不旬日已爭批一空、故該公司近來迭電烟台總廠、趕運大批來申、以應需要外、一面夜以繼日、與各埠專員簽訂經售合同、大有應接不暇之槪、

▲時新鮮菜號開幕發達 時新菜行開設東武昌路六號洋房、昨日爲開幕之期、經理黃熾昌殷勤招待、并述該行之鮮菜、係用新法整理、各界士女、踵門光顧、幾至應接不暇、

▲大中樓之翡翠餛飩 大世界對面大中樓、以首先發明砂鍋餛飩著稱一時、不但本埠人士爭往嘗試、即外埠旅客、亦無不以一嘗爲快、近該樓又發明翡翠餛飩一種、葷素各便、清香鮮潔、無以復加、更配以各種熱炒、分售一元二元兩種、茶飯一概在內、餘如奶油白玉及種冰結林冷食素菜、均極物美、而饒風味云、

▲華園水蜜桃運滬之暢銷 餘姚東蒲洲華園、依東嶼之山、環汝湖之水、拓地數十畝、植桃數千株、碩大鮮麗、氣味馥郁、歷年運滬銷售、頗受各界歡迎、該園主任周幹臣君、熱心農藝、近聘法聘名師、培護植物、出品甘芳、現屆夏令成熟、特派專員孫鳳朝君駐滬、（在後馬路興仁里衡通莊）銷售、定價低廉、購者踴躍、當此溽暑、及時妙品、餽贈親友、尤合衛生、

▲中國播音協會播音節目 南京路十二號中國播音協會開辦以來、成績甚好、播音事宜、日臻完美、聞該會於本月七日開會員大會、無論會員非會員、皆得與會、

申報本埠增刊分類廣告

菜館

新雅茶點粵菜 北四川路上海大戲院對門 奧迪安影戲院南首十餘家

請吃清香鮮美的 **翡翠餛飩** 一元 一盆一炒 翡翠餛飩 兩元 一盆兩炒 大菜一 翡翠餛飩 ◀葷素皆備▶ 足供兩人及四人食 茶飯小賬一概在內 大世界對面 大中樓菜館啓

南京路十八號 **惠而康西菜社**

◉預告 禮拜六之特別大菜單

菜單 1 四色盤菜 2 雞絨蛤蜊湯 3 焗叉魚太太沙四 4 火腿蘆筍全利生菜 5 青荳紙包蝦仁 6 法國豬扒酸菜沙司 7 燒火雞四刀粉 8 焙茭茹 9 燒茭茹 10 炒刀荳 11 十景素菜 12 紅玫瑰全利 13 花旗牌根塔 14 奶油冰忌淋 15 美國巳四 16 各色糖菓 17 各種乾菓 18 新鮮水菓 19 奶油咖啡茶

◉每客洋一元五角◉ ◉午餐十一時起晚餐六時起◉

美味適口頂上大菜 最合宜各界集會家庭請客者 諸君定座希請早臨

◉附告 本館特別精美點菜 星期六一天特別大菜午餐一律 星期四有名午餐印度傍倍芥利雞黃飯 星期一二三五日午餐每客洋一元正大菜每客二元三角半 午餐券每本十二張洋十元 大菜券每本十二張洋十元 永遠通用

惠而康謹啓

出售

打字機 百昌洋行 北京路九十六號 （賣）（買）（修）（租）

打字機中六個字 買賣租修換 爲本行發明最早營業之一種所以貨充足各式齊備定價公允信用昭著 各界參觀無任歡迎 特設打字速成班一月畢業男女生兼收詳章面詢 （學） 美商怡元洋行 江西路B九號 電話3783

三光公司出售 全株鮮嫩乾菜心 住宅菜館暑天必備 零批整購均極歡迎 城內舊倉路廿三號面洽函洽均可

法國羅才牌軍用望遠鏡 八倍及十二倍均有現貨 大批採辦格外克己 偉達洋行 霞飛路卅一號 電話中央三四三九

贈送三星牌果子露 萬瓶 …… 中國化學工業社啓

廣東 東亞襪廠 五週紀念大廉價十五天 總經理雙十牌襪 照碼一律八折 幼針夾底男襪三角每雙 幼針夾底女襪二角八分每雙 中外化妝品一律削價 諸君光顧勿失機會 上海浙江路口牛莊路 東亞襪廠 電話E2247

美國紐保羅廠製造 中國農商部註冊 瑪拿怕牌 鋼板 中國獨家經理 上海美亨洋行 廣東路十四號

自由農場出售 消毒牛奶 蒸汽殺菌 牛奶已熱 冰飲冷飲 悉隨尊意 電話西一四三〇號 康腦脫路一八八號 無論租界華界均可照送

▲平機賤價出售 茲有八分新念一寸六針念四寸三針平機各一部出售身骨甚好如欲購者請至法租界亞爾培路西蒲石路振昌廠接洽可也電話西五十二號

▲房地出售 茲有坐落海格路六百七十六號美洲式洋房一所計地二畝五分道契一千九百五十四號精美洋房上下二十間…

書畫

▲李秋君女士畫例 每尺十元 條幅同例 扇面五元 …

▲謝公展畫例（花卉翎毛蟲魚） 直幅橫幅整張八尺…

▲古物割愛 某君有家藏前代大家書畫…

徵求

▲懸賞捉拿竊賊吳嘉沉 …

▲徵求協理 某英商欲辦出口貨物…

▲徵求良方 …

▲酒排間出盤 …

▲招買住宅與房產注意 …

▲標賣舊屋 …

▲招買住宅 …

待聘

▲待聘 某女士係蘇省某著名中學畢業…

▲待聘農工業工作 …

▲公館教員待聘 …

▲廚師待聘 …

聘請

▲聘請 …

▲聘請教員 …

▲招聘會計 …

▲招請女職員 …

▲招請女職員 …

汽車

▲汽車廉價出售 …

▲汽車廉價出售 Hupmobile 七人轎車…

▲汽車廉售 …

教育

▲簿記授招生 …

▲研究跳舞 A. L. Kegel …

▲汽車學堂 …

▲新中華影片公司附設電影研究社徵收練習生 …

▲英文日夜學校招生 …

跳舞 每種五元 三天包成 …

出租

▲召租 …

▲洋房召租 …

▲寫字間召租 …

▲洋房招租 …

▲上等西式住宅房間出租 …

▲洋房招租 …

▲高等大住宅召租 …

▲棧房出租 …

▲吉屋召租 …

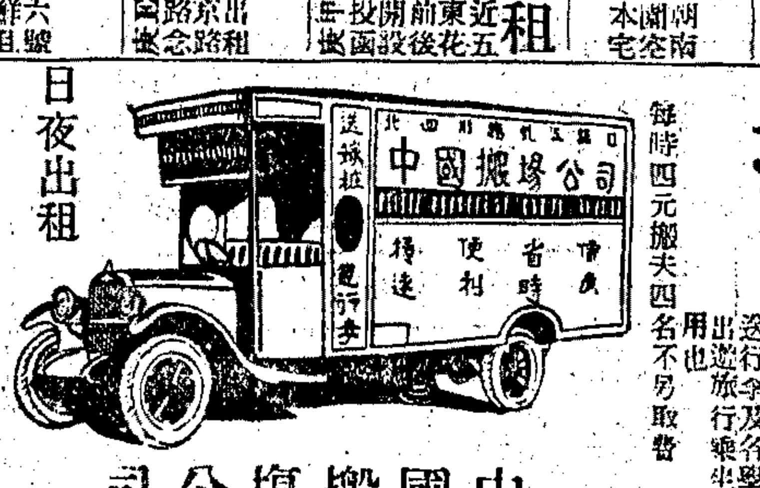

日夜出租 電話北四川路北八百八十五 …

搬！ 每時四元搬夫四名不另取費 …

中國搬場公司

特設 水泥鋼骨洋棧 專備寄存木器 …

常備廿輛 英立五容 隨叫隨到 …

上海搬場公司 首創鐵篷汽車 與衆不同 **要搬場 問專家 坐享其利**

平安搬場汽車公司 承辦搬場運貨送嫁妝 每時車租四元 無燕卡車每時三元半 …

電話北一號 納許新車 日夜出租 每時三元 念分一元 …

▲南京路寫字間招租 …

電話西三五〇〇 …

▲召租 …

▲洋房招租 …

▲棧房出租 …

▲新屋召租 …

▲洋房召租 …

醫藥

▲名醫張新農返滬 …

沿馬路寫字間廉價招租 …

醫士李綺城男婦內科 …

陳慕儀 …

無錫華實孚 …

耳科專家 …

南方醫院花柳科 …

巴黎年輕女子 …

新設婦兒科 中和醫院 …

上海中國瘋病醫院 …

金針王少倩 …

西醫李棻慶元 …

蘇州藥筒針灸老瘋科 張慎夫 …

要裝裱房間．就請注意 「機會」 …

上海裝潢公司 北四川路上海大戲院隔壁 …

當孩發育時最宜飲的常可的牛奶 霞飛路 電話西一九二八一九號

◉社會供求交換之借鏡

分類廣告之內容甚繁。固不僅限於職務位置及物質上的供求已也。他如藝術娛樂等等。莫不可就其類別而登入分類廣告之中。我國人士。每視分類廣告爲唯一職業介紹。及物質供求之機關。對於藝術類之廣告。多不注意。茲特就英倫泰晤時報分類廣告中藝術娛樂等類。約略言之。便閱者得瞭然於分類廣告包羅之廣焉。

藝術對於藝術一項。其內容如藝術展覽。馬戲。俱樂部通告。音樂會。跳舞。演技員。集會演講。影戲館。其他各種遊藝及娛樂等。凡係上項分目之一切消息或通告。皆得類分類廣告以登之。蓋分類廣告。爲人生需要之廣告。其效力較普通廣告。尤爲特殊。取費既廉。手續尤簡。故分類廣告。爲人人日常所必需之廣告。固不僅限於求人求事什物之供求而已也。

本館向例分類廣告皆須現付而惠登諸君每多先賜稿而遲付刊費者本報限於定章未便即登以致延宕時日於惠顧諸君實感不便茍蒙隨時惠以刊費則稿到即登且省週折想惠顧諸君旨在速登廣告對此區區付欵辦法定荷贊許也 申報分類廣告部啓

奧迪安大戲院

星期四·五·六三天連映　時間下午五時半九時一刻

(每逢星期六星期日下午三時加映一次)

桃樂賽甘許女士得意傑作

著名宮闈香艷滑稽愛情巨片

深宮春夢

BRITISH NATIONAL PICTURES, LTD. Present DOROTHY GISH

(Courtesy of Inspiration Pictures, Inc.)

桃樂賽甘許以善演喜劇著其表演藝術早爲觀衆所贊許本片乃其桃樂賽生平最得意之作演來既滑稽又香艷又浪漫誠百觀不厭至於背景之宏偉情節之曲折服裝之華麗尤其餘事耳佳片無多各界請早惠臨

SCENARIO AND DIRECTION BY HERBERT WILCOX

a Paramount Picture

in "Nell Gwyn" BY MARJORIE BOWEN

價目　日戲　樓下四角六角　樓上八角一元二角　夜戲　樓下六角八角　樓上一元一元五角

光陸大戲院

博物院路廿一號　電話票房一九二○八　定位間一九二○九

四號星期六下午三時五時半九時一刻開映

世界唯一戰事鉅片

凡爾登大戰

法政府於大戰時在戰線上攝製

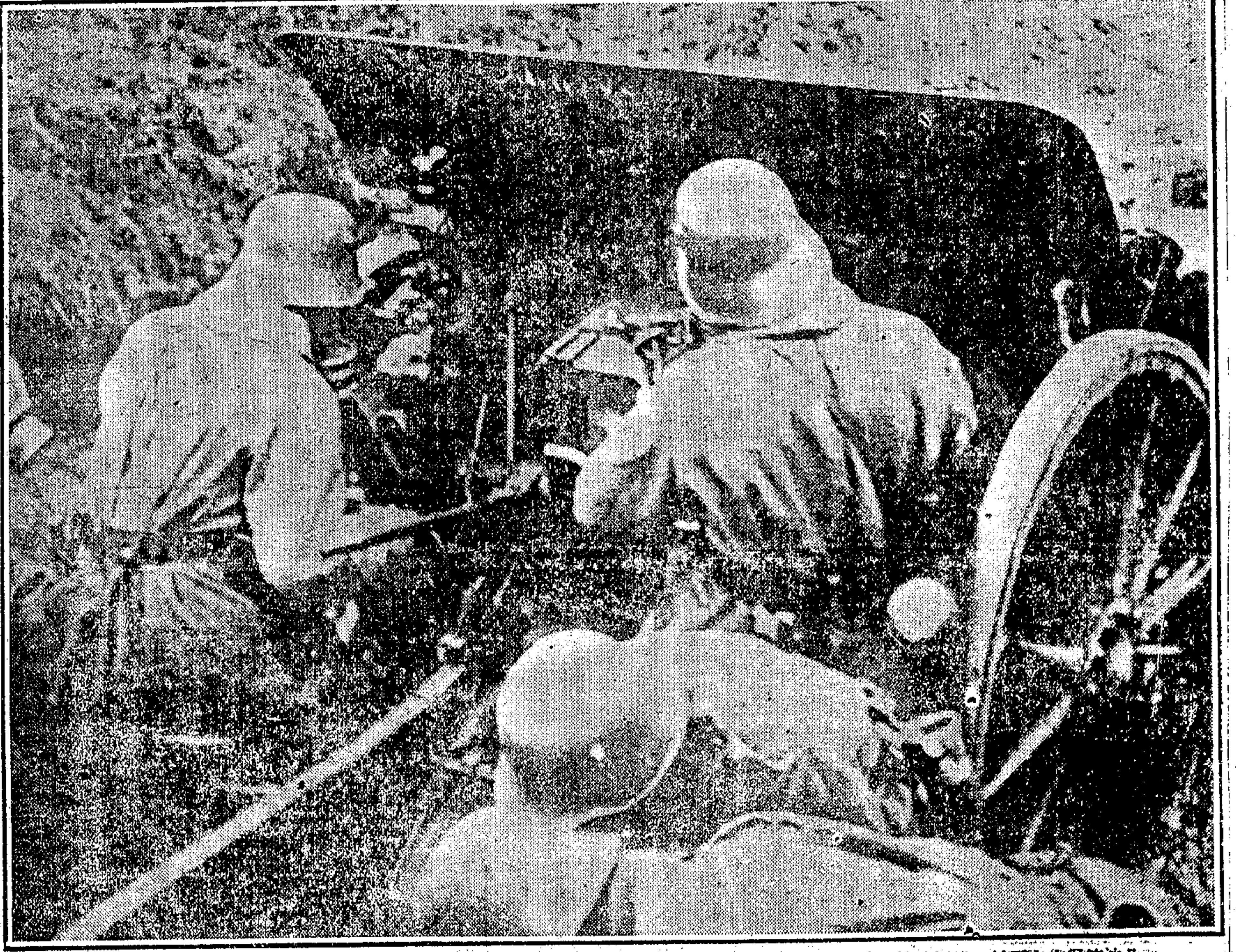

凡爾登爲法之要塞德時奧登堡羅部達失率師攻之法軍猝不及備防線十去其八旋得鋼鐵二軍赴援盡反失地德爲被陣牟盟城下之歐是戰爲劇戰中最要烈最靣乃之一役聯協約負國習兩戰大勝敗之歐關鏈亦實洲和平動現之原片力也此於法政府載兩軍靈攝時冒險在戰線上攝製皆黨之實景較事續常仿攝之戰事之片相去影可以道不計與凡里地之戰陸洋之飛海中之戰空戰水底機潛艇收之一不可無片中大人洋洋衔謂空前政觀現法之製以是片府權援先映院首映本滬公發在諸君誠觀是片不感眼幅早淺尚新先光切弗之交齊

晚七時三刻至八時三刻、譚家庭歌舞團女會員演唱歌曲、播送音樂、排定節目、有動風曲、梵啞令獨奏、古曲漢宮秋月、歌曲燕子樓、唐樂府清平調、落花流水、落門伏而加船夫曲、人面桃花、西宮怨等云、

▲五穀牌香烟出世　華隆烟公司新出品之五穀牌香烟、分二十枝裝十枝裝兩種、烟味芬芳適口、裝璜文雅可觀、亮用白底青印、現已出售、銷路甚爲發達云、

▲梁新記贈送牙刷樣子圖　南京路一五二號雙十牌梁新記兄弟牙刷公司總行、近將所售之牙刷影印成秩、分贈各界、欲得者付一分郵票、至該公司批發部、即原班寄奉一冊、查此書內有我國牙刷製造之創始者、及該公司過去現在與將來之詳說云、

◉醫藥訊

▲王道百靈水銷路極暢　王道百靈水係中醫王道所監製、專治急痧時疫霍亂抽筋吐瀉腹痛肝胃氣痛等一切急症、在滬製造以來、病家爭購、各藥房亦樂爲推銷、故銷路極暢、大有應接不暇之勢、聞該公司現正加工製造云、

上海最大之花紙行

柏林花紙行

南京路望平街口　電話一三九五一

BERLIN WALLPAPER Co.

北京大戲院

北京路貴州路口　電話中央七四一○

祗有今明兩天開映　日戲一時半　夜戲九時一刻

新進滑稽大王斐斯開登名貴傑作

體育博士

聯美出品

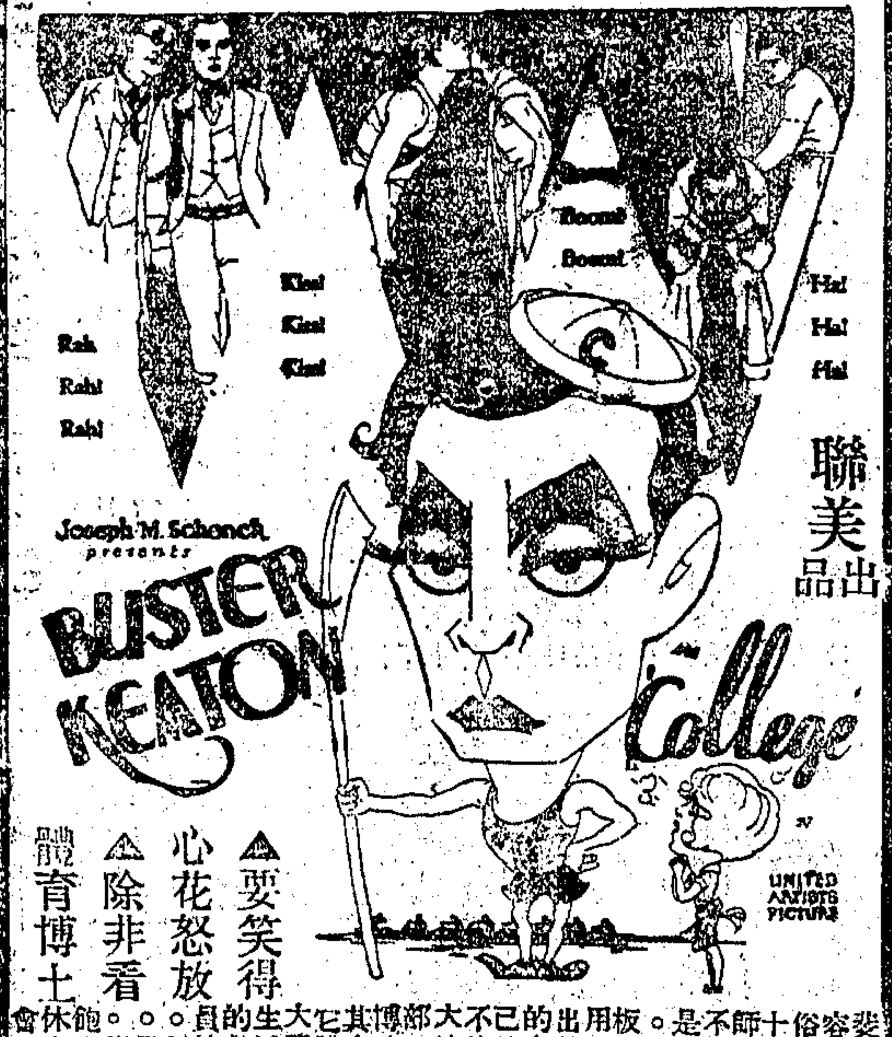

▲要笑得心花怒放　▲除非看體育博士

斐斯的是容。眞一俗語說「十八個寫師部描又不來冰冰是冷」鐵。又是不板板那用看。化出神他。的表人忍已使演腹不住你這大笑捧育部一。尤博士體。其名貨是它諱的。大學生的生活運寫員是艷動的發驅。。。嚇。。位人休失要飽。了。會。機

價目　日戲　正廳小洋三角　包廳小洋六角　花樓小洋九角　夜戲　正廳小洋四角　包廳小洋八角　花樓大洋一元

卡爾登影戲院

時間：下午三時·五時半·九時一刻

絕妙的描寫新軍人生活的滑稽愛情笑劇

瘦長子卡爾丹及喬治亞搭爾瑪絲蓮黛女士等合演

瘦長子卡爾丹在戲裏有很詼諧的做工，矮小子喬治亞搭爾和他搭配，更其滑稽可笑。瑪絲蓮黛女士的面孔是俊俏的，而個性的發揮很似現在底東方女性美。東方女性美是愛嬌的，她在戲裏的表演就完全是愛嬌。

Rookies本是美國的切口，意思就是新兵。但在戲裏的說明：Rookies是沒有底意思；我們是太多底解釋；恐怕把他直譯出來，的了不能得到觀衆們情，解，因此料酌劇雖然題爲「雙雄奪美」。賽在有點兒腐化，但劇的比較明顯些。全而且較講由折異常；滿了每一幕戲褒部充唯一不少底笑料。它在看的可能就是使人壯皮它時不絕的一住戲快笑，笑到這捧胸與論完了爲止。美國羅高界批評它是米曲司最備溫梅雅影片公那自新最妙的笑劇。的定然是在它本身上。諸君評。「笑長院一」闊，要用來消來。那非和助化消一怎樣變雄到本看慇番的法不奪美解？一奪可了。

光陸大戲院

博物院路廿一號：電話票房一九二○八：定位間一九二○九

午後三時　五時半　九時　刻開映

美國大名星　巴雷麥　主演

名利傾生

片述一磨坊主大始因求名而權冊其財繼因貧債而謀財害命雖名利雙收而用以自寡精神痛苦不可語人巴雷麥任是劇主角將其人患得患失之心與夫害怒恐懼之狀盡情表現令人欷爲觀止

法租界環龍路三十八號即顧家宅法國公園對過

茄蕾夜花園

每夜八時起

特聘著名音樂妙齡女子歌舞吹打大樂每客洋二元

▲英法俄大菜　各種點心　茶汽水冰淇淋冷食等

▲隨點隨到　▲定價公道

假山泉水　樹木花草　風景英雅　座位寬暢　來園游覽　清涼爽快　露天影戲　不日開映

冰淇淋磚

冰淇淋磚。係美國著名出品。每塊三色。十分純潔。家庭購食。郊宴助興。最爲相宜。

南京路三十六號

沙利文啓

電話中央三八○一　(二)

新閘北大戲院

新北閘橋　閘北大戲院原址

准於八月四日起映三天

(日戲)二點半至五點　(夜戲)七點半至九點　九點至十點

價目　樓上三角　樓下二角　▲日夜一律小洋▶

本院特請美女子歌舞團表演最新佳劇

卓別麟及各種最新的滑稽大會串　多情的歌女

翔舞大戲院

虹口天寶路中　即翔舞台原址

本日爲南京開國民大會暫停三天

十九日開映無底洞

共和影戲院

西門外方浜橋

本院刷新暫停營業

如患肝胃氣痛者請快服

胃病仙丹

有不可思議之效力

◀物經堂監製　上海報館所代售▶

煤氣

▲諸君僅化洋五分▼

即可享理想上夏令洗澡之樂其經濟便利又豈他種蒸水器所可及耶

▲欲知各式煤氣蒸水器詳情請惠臨參觀樣子間　南京路卅一號

上海自來火行　西藏路九十號　香港註冊

◉出版界消息

▲衛生月刊第四五期出版　本市衛生局爲灌輸衛生智識起見、編行衛生月刊、現第一卷第四五兩期、均已出版、第四期爲辦理醫師等之登記專號、詳述經過情形、第五期則爲上海特別市衛生運動會特刊、內容載有計畫大綱、名人演說辭、並刊有圖表甚多、爲各處辦理衛生運動會之最好導師、爲注意公共衛生家不可不備之參考書、聞該期工料較鉅、特價爲二角五分、

◉劇塲消息

▲新中央重演六國歌舞之盛况　六國歌舞團、自昨日重在新中央影戲院獻技、頗爲觀衆所歡迎、售座之盛、並不因炎暑而減色、該團表演節目、均極可觀、其中尤以鄉人調情舞最爲觀衆所讚賞、聞尙有今明二天云、

▲航空大俠開攝機關佈景　華劇公司自猛虎刧美記完工後、即趕製航空大俠中之飛虎黨機關佈景、該塲佈景、業已搭製竣工、異常奇巧、四面窗門、俱能啓閉自如、而牆上更繪種種可怖之魔鬼、陰氣森森、身入其境、如入酆都城、據公司宣稱、該塲內景、極能與劇情融合一致、蓋非此難以襯出飛虎黨之兇惡殘忍、聞攝取該塲時、演員有五十餘人之多云、

◉天氣報告

徐家匯天文台昨日下午四時三十分氣象預報云、天色有雲、全國沿海風勢不穩定、環球四週有旋風、現尙和緩、但有加勁象、此因九州東南之低氣壓所致、又昨日下午三時前二十四小時內　本埠氣溫最高八五·八、最低七五·四、去年同日最高九三·四、最低七三·八、

天蟾舞台今夜准演全體名角得意生平傑作文武好戲

劉漢臣 麒麟童 楊月樓 王芸芳

十八夜准演新排新劇

五本六本龍鳳帕

新排新劇十九夜初次新演

龍鳳帕 七本八本 大團圓

十九禮拜六日戲先行露佈

陳永奎　潘雪艷　劉漢臣　小楊月樓　劉奎官　麒麟童　王芸芳　高百歲

嘉興府　羊肚湯　呼延贊表功　大英烈　董杰　甘露寺　揚志

小世界

今天爲追悼國民革命軍陣亡將士暫停營業

本院因追悼國民革命軍陣亡將士由陰曆十六日至十八日停演三天從十九日照常日夜開演此佈　廣舞台啓

上海舞台　電話中央五五六〇

暫停歇夏准七月初重行開幕

丹桂第一舞台

暫停歇夏編排新劇擇吉開演

胃病仙丹

此散能治各種肝胃氣痛用上等名藥料製成凡患肝胃氣痛各症無論遠年新疾初起病無不藥到病除數服後定能永遠斷根如患胃氣病者請速購服每瓶大洋五角代售處上海大路口報館廣告處抱經堂啟

神仙世界女子京戲　六月十八日夜戲目

一律招待內塲每角一洋大位每票　女子各塲參觀不取另資

（日戲）石月來　金蘭英　查桂芬　趙雪芳　陸曼君　石梅艷　陳鑫培　石叔岩　金永春

（夜戲）王玉峯　張艷芬　金永春　趙雪芳　賽呂布　陸曼君　查桂芬　石鑫培　石梅艷　石叔岩

忠孝報國　二度梅　長亭　鐵弓緣　連營寨　浣花溪　收姜維　伍申會　二不知　開東京　寶蟾送酒　一棒雪　四郎探母

神仙世界男女新劇社

門票每位大洋一角塲內招待一律　女子各塲參觀不另取資

日戲准演

妾之苦

特請唯一女子悲旦電影明星

侯國美

准今晚登台初次開演

新排本埠最近實事哀艷唯一悲劇

悍姑惡夫

（即吳和翠女士投江記）

女士侯國美　星明紹色四部，還又色易角吳，極椿自虐受吳姑新到恩哀就有須，，和但有事盤待了和動劇一維倘是一莊既因齒翠是研的，悍翠漚家位，要穩重要篇在女扮究內唉竟姑女埠兼色居本主最，悲這很士演的客！致惡士好電藝然社重難此哀個不的劇價，這投夫，久影變物再面的外，角容一中値是一江的因的

快悲不柔之來段驚，而然吳，以要部請劇絕，妙，噴，眞且是和現是現表早的，眞，有十所好他勝羣在很身情光仕要可而珠聲以比天任一請有銀，臨女觀以餘落，末出賦險角他研窮他士，龍們大三膏玉唱蘇谷歌快，來究，因的侯！，好日繞盤起大黃喉，當扮的所搗而女

永安天韻樓大京班

任伍兪小小鞠華吳繆譚

春奎逢春蘭卿長勝瑞亭德奎小樓寶奎黑燈紅梅

一本麥城　天昇　投軍別窰　天女散花

永安天韻樓影戲

開映美國著名最新奇情巨片

紅伶末路

詳細說明請閱天韻日報

新新花園鍾社乾坤新劇

張作霖被炸記

門票二角　不另取資

新新花園

新聲劇塲大京班

劉福　王俊來　張少宸　峰　紅　菱艷

張治兒　精神團　方易朔　賤骨頭（日戲）　情敵（夜戲）

林記更新舞台啓事

十九夜准演

頭本就是你

林記更新舞台啓事

十六十七十八三天首都追悼北伐陣亡將士大會

休業三天以誌哀悼

十九夜戲照常開演劍俠偵探綵景名劇頭本就是你

大舞台　男女合演　六月十八夜

本台電話中央九百五十五號

殷春虎　張彥芝　張竹軒　沈艷芳　李瑞亭　張桂芬　林樹森

孟麗君　李桂春（即小達子）　白牡丹

白鳳英　袁小樓　小佳元　張少泉　陳嘉麟　孫慶芬　梅春奎

初次五本鎭國高廷贊起演

天蟾舞台　男女合演　六月十八夜戲

電話中央三七二一號

陳永奎　李春棠　楊菊笙　劉桐軒　琴秋芳　高百歲　劉奎官　劉漢臣

麒麟童　小楊月樓　王芸芳　潘雪艷　董志揚　彭春珊　葛華卿　魏德奎　馬義蘭　馬銀鳳

（五本龍鳳帕・六本龍鳳帕）

法界共舞台　男女合演　六月十八夜戲

電話中三千九百七十號

增長勝　瑞德寶劍　粉菊花　夏蔭培　鍾鳳林　王文祥　龍幼雲　碧琴芳　白玉崑　夏月潤　陸樹田　王榮森　蔣伯舟

父子會　峯山　紅梅閣　南陽關　左維明巧斷奇冤

大世界共和廳大京班　十八日夜戲目

提倡經濟除門票小洋三角外茶水小賬不取分文各塲子另售不大票

陳菊仙（日）　粱小卿　邱德成　顏香玉　客串童　朱慧敏　李蓮芬　郭坤南　小坤勝　郭如泉　汪素雲　曹艷秋　張瑤卿　女叫天　李蓮芬　湯桂芳

行刺新百賦烏龍院　陽關　拜山御碑亭　白馬坡　頭本玉蜻蜓

大世界共和樓全福壽徽班戲　六月十八日夜戲目

提倡經濟除門票小洋三角外茶水小賬不取分文各塲大子不另售票

楊恩　李生　陸書　尤湧　秦福　馬　王　顧　曹　陳　貴玉　陳榮　耿雅　楊佳　李二

洪長明潮生振良玉峰錫茂長林玉龍貴福儔喜喜

（日戲）露寺　廿四士進　昊天關　定中原　（夜戲）五龍　鎭陵碑　李水雲庵　天水關

大世界尙樂劇社　敦聘最高尙新劇家　六月十八日夜戲目

提倡經濟除門票小洋三角外茶水小賬不取分文各塲大子不另售票

王霞雲　王劍心　蕭正中　胡君安　王美玉　汪玉　優游　王雪艷　王无能　愛琴　張懷玉

（日戲）義夫節婦　（夜戲）新編哀情名劇　天涯二孤女

大世界崑劇場　新樂府崑劇　六月十八日夜戲目

提倡經濟除門票小洋三角外茶水小賬不取分文各塲子另售不大票

鄭傳鑑　邵傳鏞　周傳錚　倪傳鉞　顧傳琳　趙傳鈞　沈傳芹　張傳芳　周傳瑛　顧傳琳　沈傳錕　邵傳鏞　張傳芳　華傳芳　顧傳玠　朱傳茗　顧傳瀾　汪傳鈐　周傳瑛

彈詞　打陳差　荊釵記　三笑姻緣　（夜戲）迎像哭像　納妾跪門　刀會　寄柬　金雀記　對刀步戰

大世界共和閣天韻集南方歌劇　六月十八日夜戲目

提倡經濟除門票小洋三角外茶水小賬不取分文各塲大子不另售票

吳維新　張志黎　鄭森和　褚雲飛　曹儒君　陳韻秋　陳偉良　張艷　衡　沈偉　儂　顧霞　雲　洪雲　朱延　史鑑　潘雪鶴　王雲安　金玉麗　楊賽妃

（日戲）珍珠　三美　團圓塔　（夜戲）西廂　紅娘　寄柬　琴心　佳期　記

大世界共和台魔術新劇　六月十八日夜戲目

提倡經濟除門票小洋三角外茶水小賬不取分文各塲大子不另售票

科天影

愛美魔術新劇

全體男女演員三十餘人一齊登台

（日戲）騷姐姐　（夜戲）頭本茶花女

大世界越劇社鴻福堂紹興文戲　六月十八日夜戲目

提倡經濟除門票小洋三角外茶水小賬不取分文各塲大子不另售票

得銀　香福　兪配　張雲　王福　駱存　兪雪　張玉　雪　王　李桂　謝芝　趙雲　葉芝　李泉　姚芳　金世　過泉　得

貴花言紅龍林喜芳梅永春芳雲鳳和煥松江德富

（日戲）後本鸞鳳簫　（夜戲）後本繡龍船

先施樂園優美班　六月十八日夜戲目

朱笑　吳翠　侯勝　張紅　張曉　金玉　花義　雲　霍峯　蘇雪　花義　朱笑　吳翠　佳雲　張紅　張艷　曉

儂雲　奎艷　崑山　俠　芳　俠　儂雲　峯　崑

（日戲）寄子　法門寺　（夜戲）胭脂虎　饅頭庵

先施樂園大京班　六月十八日夜戲目

五六本

周幽王觀音得道

先施樂園易社乾坤新劇戲目

楊青史　筱美玉　秦劍我　張永聲　姚冷鷗　邵（王寅）湯　彩娥　虞國楨　桂枝　馬文俊　莊虹君　康霞影　孟血兒　陳夢霞

（日）碧玉簪　（夜）張文祥

先施樂園舉行夏季大贈品

本園由五月初十日起舉行夏季贈品、門券仍售小洋二角、逢入塲券一張、大洋券贈送時得開普通獎券、特另有外人、門獎當除十獎、逢有機會請勿錯過、幸得必君諸試難逢、樂早一　樂園部啓

三馬路榮記大舞台男女合演禮聘上選優等文武藝員

十八夜戲准演新排大宋歷史文武唱做連台好戲

五本鎭國高廷贊

丹桂第一台特煩劉君筱衡孟君春帆與著名編劇專家續排太古歷史久已馳名特別機關浩大彩景奇異情節新穎聯彈宗旨正大新劇

二本開天闢地

現正趕製機關彩景　俟排練純熟即行宣佈演期

丹桂第一台特煩劉安二君重排天中佳節應時情節機關佈景著名新劇先行露布

全部新天河配

內容情節比衆不同推陳出新惟我獨一諸色備妥即行出演

中央大戲院

電話中央二三五五

(日戲)三點起 五點半起 (夜戲)九點一刻 共三次

(日戲)正廳四角 樓廳五角 包廂八角 (夜戲)正廳五角 樓廳六角 包廂九角 幼童減半 概收小洋

大中華百合影片公司最近出品

導演——萬籟天

萬籟天 黎明暉 孫敏

三大明星主演傑作

意中人

△藝術家之結晶傑作
△小妹妹黎明暉之意中人
△為情場失意者鳴不平
△可作青年男女之當頭棒喝

萬籟天……美的觀感……「難為了妹妹」……意中人……最得意的作品……極香艷極纏綿……有思想有結構的影片……他把情場失意人當作瘋人……「意中人」一端……黎明暉天真活潑……正淑靜……意中人……離奇曲折……推陳出新……石洞機關……瘋人院火景等……多足為此片生色。

特請法國著名電學發明家

布魯尼圖登台表演

法國新到上海從未演過

電人奇觀

[illegible]

登台節目 (一)滑稽魔術 (二)歐女跳舞 (三)工具音樂 (四)美女艷舞 (五)電人奇觀

注意今日跳舞班全換更能在半秒鐘內更換舞衣香艷絕倫大可為觀

登台時刻 (日場)五時 (夜場)十一時

新中央戲院

北四川路海寧路 電話北二三二二號

時刻 (日戲)三時起 五時半 (夜戲)九時起 今天共映三次

(日戲)正廳三角 樓廳四角 包廂六角
(夜戲)正廳四角 樓廳五角 包廂八角
概作小洋 幼童減半

(登台時刻)日場五點半 夜場十點鐘

今日開映 任潮軍主演 **方世玉打擂臺**

並加國技 (一)吳萬祥燕青下擂 (二)丁德桂武松獨手方臘 (三)任潮軍擂臺比武 (四)丁德桂魯智深打醉 (五)任潮軍梅花拳 (六)吳萬祥丁德桂擂臺比武

再加 **六國美女聯合跳舞**

節目逐日更換與前演者不同

恩派亞大戲院

法租界八仙橋 電話中央七〇六二

電影時刻(日)三點 五點半 (夜)九點一刻 登台時刻(日)五點 (夜)十點

日戲價目樓下三角 樓上四角 夜戲樓下六角 樓上八角

今日開映大中華百合影片公司偵探片 **就是我** 日夜加演 模特兒 卓別麟 柔剛武技 裸體跳舞

本禮拜六夜場一次特請卓別麟表演竹尖上獻武

卡德大戲院

院址在卡德路 電話西八七八二號

(日戲)三點鐘起 (夜戲)七點鐘起 九點起 今天三次

樓下二角 樓上四角 幼童減半 日夜一律

羅克名貴傑作 **平等的闊少** "For Haven's Sake" 片中加印華文說明

萬國大戲院

院址虹口 電話北九八五四號

(日戲)三點鐘起 (夜戲)七點鐘起 九點鐘起 今日三次

樓下小洋二角 樓上小洋三角 日夜一律 幼童減半

前雲南省長唐繼堯將軍實攝 **洪憲之戰** 張普導演 調撥軍隊十萬餘人合演

中華大戲院

在三洋涇橋吉祥街 電話中央九一一六

時刻 三時起 夜戲七時起 九時起

價目 日戲二角 三角 五角 夜戲二角 四角 六角

三民影片公司出品 實地寫真歷史戰爭影片

革命軍戰史

加映時事影片炸擊張作霖

世界大戲院

星期二准映 古井重波記

(日戲)三點鐘 (夜戲)六點半 八點半 今天三次

正廳二角 樓廳三角 包廂五角 日夜一律

今日為追悼國民革命軍陣亡將士本院暫停開映以誌哀悼

四號開映殷明珠主演西遊記之盤絲洞

新愛倫大戲院

院址虹口海寧路 電話北五二〇四號

八月三二號起映 ▲上海從未映過 ▲本院首先開映

國產古裝英雄俠義武術巨片

武松血濺鴛鴦樓

長城影片公司最新名貴出品

時間 日戲三時 夜戲七時 九時

價目 樓下小洋二角 樓上小洋三角 日夜同價 幼童減半

城南通俗影戲院

南市大東門北

今天日夜開演 三國志 **劉關張大破黃巾賊** 天一公司出品

日戲二時半起 夜戲七時九時起 十九日起開演 **雙劍俠**

每隔三天換片一次 價目 優等大洋一元 頭等小洋四角 正廳小洋二角 幼童減半收費

MAJESTIC LAWN CINEMA 大華露天影戲園

靜安寺路戈登路口 今晚九時一刻開演

(如遇天雨當在夏令配克影戲院演映)

美國第一國家公司在英國攝製之浪漫巨片

紙醉金迷

夏季之夜偕一二知心之友在明星燦爛之下綠草碧芳之中輕風徐來坐以觀影遊目騁懷此為上海獨一無二之場所且戲後得憩戲票加入大華飯店華大利露天跳舞場跳舞不另取費敬請特別注意

夜戲券價一元一元五角

Embassy 夏令配克影戲院

靜安寺路卡德路口 今日下午五時半開映

香艷滑稽 **痛快淋漓** 悲慘警世

HELENE COSTELLO in "GOOD TIME CHARLEY"

日戲券價 一元 七角 二角

APOLLO 愛普廬影戲院

北四川路海寧路北 今午五時半 今夜九時一刻開映

狗明星林丁丁主演

情人之走狗

RIN-TIN-TIN in "A DOG OF THE REGIMENT"

夏季減價 (日)樓下小洋六角 樓上一元 (夜)樓下小洋八角 樓上一元二角 (小孩及學生着制服者收半價)

ORIENT 露天 孔雀東華戲院

法租界霞飛路八百四十六號 今午五時半開映

(夜九時一刻移在本院屋頂高雲彩備之全歐洲城) 屋頂影場 (開映涼風習習晚上觀影最佳之場所)

香艷浪漫鉅作

羣花獻媚

LEATRICE JOY in "The Dressmaker From Paris"

價目仍舊 (日)樓下四角 六角 (夜)樓上八角 屋頂八角 一元 小孩半價

武昌大戲院

東武昌路四號 電話北七五九號

幼童減半 日夜一律

滑稽大王卓別麟主演 **從軍夢**

Charlie Chaplin in "SHOULDER ARMS"

時間 三點 七點 九點半 價目 樓下二角 樓上四角

中山大戲院(文義)

四川路卡子橋下梧州路口

星期一起映 鐵扇公主

元元影片公司出品 (西遊記之一) **十殿閻王**

時間 日戲三時至五時 夜戲七時至九時 星期日午十一時至下三時加映

價目 包廂小洋五角 樓上小洋三角 正廳小洋二角

百星大戲院 屋頂花園

老靶子路福生路口 電話四一二二五

今天 因悼北伐陣亡將士停映誌悼

情劫

EMIL JANNINGS in "THE TRAGEDY OF LOVE"

明日禮拜六起開映最新偵探愛情鉅片

全球第一大明星愛彌爾占寧斯主演鉅片

愛彌爾占寧斯，雖是德國的大明星，他到了美國以後，誰也敢不認他是全球明星的泰斗，他演的片，意義和姿情，沒有一本是部間的．你看「風流女伶」演來何等的香艷風流，最後一天，描寫何等的深刻沉痛，這本新出的「情劫」更覺進步的多了，神奇的化發，深刻的表演，離奇的劇情，使觀眾的腦海，深深的印著他的影像呢，

每場加請巴黎新到著名女舞蹈家蘇薩呢娜女士等數人合演法國最新流行之香艷舞蹈

上海大戲院

北四川路老靶子路北 電話北三四二一

開映：日戲三時 五時半 夜戲九時一刻

唯一宮幃香艷浪漫劇

兩大明星 魯意士東及愛麗絲泰來女士主演

法國小說家亞豐斯多德名著

皇后陳情

「皇后陳情」完全是一本描寫宮幃裏一段香艷的情史，雖然還有政變的事蹟。牠是由小說家亞豐斯多德Alphonse Daudet的名著「放逐之君」Kings in Exile改編而來的，寫皇帝的享樂自我，皇后的幽怨滿懷，與及政變的突如來等，於淒艷中帶着不少浪漫的色彩，復於浪漫中而充滿刺激。魯意士東與愛麗絲泰來女士在戲裏都有很好的做工。我們在那銀光電影中俱見到他們倆異常的實力。所以，那緊湊熱烈的劇情胥由他倆充份地表現而出。真是一齣不可多得的描寫宮幃的影戲！

Ice Terry and John Bowers in "COMFESSIONS OF A QUEE

星期日上午十時映 偵探名片 **老鼠黨** 七八兩集 愛情名片 **戰地餘生** 大明星羅門凱蘭主演 優待學界 每座兩角

價目 日戲樓下一律小洋四角 樓上小洋六角 夜戲樓下一律小洋六角 樓上大洋一元

月宮大戲院

北四川路老靶子路 電話北一〇四四號

今日為追悼國民革命軍陣亡將士大會本院暫停開映以誌哀悼

准八月四號日夜開映國產五彩片 **水上英雄** 前後集十九本一次映完

露天影戲場

今日開映

上海民新影片公司第二次偉大出品

中國空前軍事偵探愛情大傑作

和平之神

侯曜編劇 秉導演

李旦旦 許盈盈 暨十餘名星合演

(全部十一大本)

共和廳屋頂添設影戲加映國產名貴新出品 時間照舊

大世界

○門票仍售小洋三角
○各場概不另取看資
○公用茶壺任客取飲
○茶錢小賬一律廢除